ROMÂNIA
Comuna Bârnova - Județul Iași
Telefon: 0232294120; fax: 0232294225
e-mail: contact@primariabarnova.ro
www.primariabarnova.ro

Nr. 14182 din 2.10.2019

PROIECT DE HOTĂRÂRE

Dnul Balan Mihai, primar al comunei Bârnova, judeţ Iaşi;

Având în vedere referatul dlui Gramaticu Adrian, inspector la Primăria Comunei Bârnova cu nr. ___ din 22.08.2019 privind completarea anexei 1 a Hotărârii Consiliului Local Bârnova cu nr. 20 din 27.02.2019 la poziția 40 rubrica amplasament și cu parcela 3166/1 și 3165/2, corect fiind T 52, P 3155/4, 3166/1 și 3165/2 și referatul de aprobare a dlui Balan Mihai, primar al Comunei Bârnova cu nr. ___ din 22.08.2019 privind completarea anexei 1 a Hotărârii Consiliului Local Bârnova cu nr. 20 din 27.02.2019 la poziția 40 rubrica amplasament și cu parcela 3166/1 și 3165/2, corect fiind T 52, P 3155/4, 3166/1 și 3165/2 ;

-Hotarârea Consiliului Local Bîrnova cu nr. 20 din 27.02.2019;

-Anexa nr. 8 (Completări la inventarul bunurilor care aparțin domeniului public al Comunei Bârnova) la Hotărârea Guvernului nr. 48/2007 pentru modificarea și completarea Hotărârii Guvernului nr. 1354/2001 privind atestarea domeniului public al județului Iași, precum și al municipiilor, orașelor și comunelor din județul Iași, publicată în Monitorul Oficial nr. 142 din 27 februarie 2007;

În temeiul prevederilor art. 36 alin. 2 lit. b) și d), art. 44 alin 1 din Legea nr. 215/2001 a administraţiei publice locale, republicată, modificată şi completată şi din considerentele prezentate;

PROPUN

Art. 1. Aprobarea completării anexei 1 al Hotărârii Consiliului Local Bârnova cu nr. 20 din 27.02.2019– Terenuri - ce cuprinde bunurile din domeniul privat al UAT Bârnova, la poziția 40 și cu parcela 3166/1 și 3165/2, având următorul conținut:

Nr. poziție	**Denumire bun**	**Elemente de identificare**	**Suprafața**	**Situația juridică actuală**
40	**Teren**	T 52, P 3155/4, 3166/1 și 3165/2	suprafața 350 mp	Domeniul privat al UAT Bârnova

Art. 2. Prezentul proiect de hotărâre va fi adus la cunoştinţa publică prin afişare la sediul Consiliului Local al comunei Bârnova, persoanelor interesate, consilierilor locali şi Instituţiei Prefectului judeţului Iaşi prin grija secretarului comunei Bârnova.

Dat astăzi 2.10.2019

Primar,
Ec. BALAN MIHAI

ROMÂNIA
Comuna Bârnova - Județul Iași
Telefon: 0232294120; fax: 0232294225
e-mail: contact@primariabarnova.ro
www.primariabarnova.ro

NR. 18107 din 17.10.2019

PROIECT DE HOTĂRÂRE

privind aprobarea modificării organigramei și a statului de funcții al aparatului de specialitate al primarului comunei Bârnova începând cu 1.11.2019

Dnul Balan Mihai, primar al comunei Bârnova, județ Iași;

Având în vedere Referatul de aprobare cu nr. 18014 din data de 17.10.2019, al cărui semnatar sunt primarul comunei Bârnova, dnul Balan Mihai, secretarul comunei dnul Dima Radu-Daniel și dra Matei Elena, responsabil resurse umane prin care se propune modificarea organigramei a statului de funcții al aparatului de specialitate al primarului comunei Bârnova începând cu 1.11.2019;

Ținând seama de raportul cu nr. 18015 din 17.10.2019 al drei Matei Elena, responsabil resurse umane motivat de:

- promovarea celor doua posturi contractuale, din grad debutant în grad II: Casier-Serviciul Financiar Contabil și Referent- Compartiment Transporturi,

-desființarea unui număr de 1 post: auditor public intern din cadrul Compartimentului Audit Public Intern și

-înființarea unui număr de 4 posturi: funcția publică de ***inspector, clasa I, gr.profesional, debutant, nivel studii S*** din cadrul Compartimentului de Resurse Umane și Salarizare, funcția contractuală de **agent de pază**, grad/treapta debutant, Nivel Studii M, în cadrul Compartimenrului Poliția Locală, funcția contractuală de ***muncitor necalificat***, grad/treaptă II, Nivel Studii G, în cadrul Compartiment Administrativ, Gospodărire, Igienizare, Pază Comunală, Întreținere și Dezăpezire Drumuri și postului contractual de **bibliotecar**, grad debutant, Nivel Studii M, în cadrul Compartimentului Cultură;

În temeiul prevederilor art.405, art.407 și art.409 din Ordonanța de Urgență a Guvernului nr. 57/2019 privind Codul administrativ, ale Legii 53/2003 - Codul muncii, actualizată, republicată, cu modificările şi completările ulterioare, ale Legii nr.153/2017 privind salarizarea personalului plătit din fonduri publice, cu modificările și completările ulterioare, ale Ordonanței de Urgență a Guvernului nr. 63/2010 pentru modificarea şi completarea Legii nr.273/2006 privind finanţele publice locale, precum şi pentru stabilirea unor măsuri financiare și ale Legii nr. 155/2010 a poliției locale, cu modificările și completările ulterioare;

Luând în considerare adresa Instituției Prefectului Județului Iași cu nr. 7509/2019 privind numărul maxim de posturi aprobat pentru anul 2019, Avizul Agenției Naționale a Funcționarilor Publici nr. 29501/2018, cu nr. 19504/2015 conexat cu nr. 14844/2015 privind funcțiile publice din cadrul aparatului de specialitate al primarului comunei Bârnova, județul Iași și HCL 116/27.07.2018 privind aprobarea funcțiilor publice , a organigramei și a statutului de funcții pentru aparatul dee specialitate al primarului Comunei Bârnova, județul Iași, ca urmare a reorganizării;

În baza art.129, alin.(2), lit.a), alin.(3), lit. c), art.139, alin.(1) și art.196 alin.(1) lit.a) din Ordonanța de Urgență a Guvernului nr.57/2019 privind Codul Administrativ;

PROPUN

Art.1. Începând cu data de 1.11.2019, se modifică organigrama și statul de funcții al aparatului de specialitate al primarului comunei Bârnova, conform anexelor

nr. 1 – Structura organizatorică a aparatului de specialitate al primarului comunei Bârnova-Organigrama și nr.2 - Stat de funcții al aparatului de specialitate al primarului comunei Bârnova, care fac parte integrantul proiect de hotărâre.

Art. 2. Prezentul proiect de hotărâre va fi adus la cunoştinţa publică prin afişare la sediul Consiliului Local al comunei Bârnova, consilierilor locali şi Instituţiei Prefectului judeţului Iaşi prin grija secretarului comunei Bârnova.

Dat astăzi .09.2019

Primar,
Ec. BALAN MIHAI

Primăria Comunei Bârnova

Județul Iași

Anexa nr.2 *la Proiectul de hotarare nr. 18107 din_17.10.2019*

STAT DE FUNCȚII

pentru personalul din cadrul aparatului de specialitate al primarului Comunei Bârnova

la data de 1.11.2019

Nr./ crt.	Numele și Prenumele/Vacant/Temporar Vacant	Structura	Funcția de demnitate publică	Funcția Publică						Funcția Contractuală				
				Înalt Funcționar Public	Conducere	Execuție	Clasa	Grad prof.	Nivel Studii	Conducere	Execuție	Grad/Treaptă	Nivel Studii	Observații
		Demnitari												
1.	Balan Mihai		Primar											
2.	Luca Constantin		Viceprimar											
3.	Dima Radu - Daniel	Secretar			Secretar General al Comunei			II	S					
		Compartiment Consilier Personal Primar												
4.	Rusu Constantin - Lucian										Consilier personal primar		M	
		Compartiment Administrator Public												
5	Hrișcă Nicoleta									Administrator Public			S	
		Compartiment Urbanism si Amenajarea Teritoriului												
6.	Gramaticu Adrian					Inspector	I	Superior	S					
7.	Sandu Liuba					Inspector	I	Principal	S					
		Serviciul Financiar Contabil												
8.	VACANT				Șef Serviciu		I							
9.	VACANT					Inspector	I	Debutant	S					
10.	Matei Elena					Referent	III	Asistent	M					
11.	Chirilă Anca - Elena					Referent	III	Asistent	M					
12.	Agavriloaie Maria - Oana					Inspector	I	Superior	S					
13.	VACANT					Inspector	I	Asistent	S					

14.	Ropotă Daniel					Inspector	I	Principal	S					
15.	Atanasof Mihaela					Referent	III	Asistent	M					
16.	Ilie Marinela										Casier	II.	M	
17.	VACANT										Agent fiscal	Deb.	M	
		Compartiment Ghiseu Unic, Relatii cu Publicul, Registratura												
18.	Spircu Victorița - Claudia					Inspector	I	Superior	S					
		Compartiment Juridic												
19.	Ştirbu Ana – Maria					Consilier Juridic	I	Superior	S					
20.	VACANT					Consilier Juridic	I	Superior	S					
		Compartiment Achiziții Publice, Patrimoniu și Licitații												
21.	Bădăluță Tiberiu - Liviu					Consilier Achiziții Publice	I	Superior	S					
		Compartiment Registrul Agricol												
22.	Cibotariu Sebastian					Inspector	I	Superior	S					
		Compartiment Asistenta Sociala												
23.	TEMPORAR VACANT					Inspector	I	Asistent	S					
		Compartimentul de Transport												
24.	Ciobanu Cornel Ioan										Referent	II	M	
		Compartiment Cultura												
25.	Chirila Catalina - Elena										Referent	IA	S	
26.	Avadanei Viorica										Muncitor Necalificat	I	G	
27.	VACANT										Bibliotecar	Deb	M	
		Compartiment Resurse Umane și Salarizare												
28.	VACANT					Inspector	I	Debutant						
		Compartiment Serviciul Voluntar pentru Situatii de Urgență												
29.	Gavrilă Marius Gabriel										Inspector de Specialitate(Sef S.V.S.U.)	I	S	
30.	Tănăsucă Eugen -Victor					Inspector(Protecție Civilă)	I	Superior	S					
		Compartiment Administrativ, Gospodarire, Igienizare, Paza Comunala, Intretinere si Dezăpezire Drumuri												

31.	Harabagiu Elena										Arhivar	I	M	
32.	Vornicu Valentin										Guard	I	G	
33.	Alexandru Eugen										Şofer	I	G	
34.	VACANT										Şofer(Micr obuz)	I	G	
35.	Balan Constantin										Muncitor Necalificat		G	
36.	VACANT										Muncitor Necalificat		G	
37.	Angheluţă Anca-Iuliana										Îngrijitor		G	
		Compartiment Politia Locala												
38.	Aciobăniţii Gheorghe - Ciprian					Politist Local	I	Asistent	S					
39.	Ciobanu Daniela										Agent Paza	II.	M	
40.	Şandru Marius - Daniel										Agent Paza	II.	M	
41.	Weber Petru - Alexandru										Agent Paza	II.	M	
42.	Zaharia Iulian										Agent Paza	II.	M	
43.	VACANT										Agent Pază	Deb.	M	
44.	VACANT										Agent Pază	Deb	M	

Numar Posturi / Functia	Ocupate	Vacante	Total
Numar total de demnitari	2	0	2
Numar total de Înalţi Functionari Publici	0	0	0
Numar total de Functii Publice de Conducere	1	1	2
Numar total de Functii Publice de Executie	13	5	18
Numar total de Functii Contractuale de Conducere	1	0	1
Numar total de Functii Contractuale de Executie	15	6	21
Numar Total de Functii în Instituţie	32	12	44
Nr total de posturi potrivit art. III alin. (2) din Ordonanta de urgenta a Guvernului nr. 63/2010 pentru modificarea si completarea Legii nr. 273/2006 privind finantele publice locale, precum si pentru stabilirea unor masuri financiare, aprobata cu modificari si completari prin Legea nr. 13/2011, cu modificarile ulterioare***			

PRIMAR,
Ec. Balan Mihai

SECRETARUL GENERAL AL COMUNEI,
jr. DIMA RADU-DANIEL

Întocmit
Matei Elena

Anexa nr. 1 la Proiectul de hotarare nr.n18107 din_17.10.2019

TOTAL FUNCŢII: 44
DIN CARE:
Funcţii de demnitate publică – 2 (din care 1 funcţie primar şi 1 funcţie viceprimar)
Funcţii publice de conducere – 2 (Secretar şi Şef Serviciu)
Funcţii contractuale de conducere – 1 (Administrator Public)
Funcţii de execuţie – 39 (din care 18 funcţii publice şi 21 posturi personal contractual)

Vizat,

Primar,
Ec. Balan Mihai

ORGANIGRAMA PRIMĂRIEI COMUNEI Bârnova - ANUL 2019

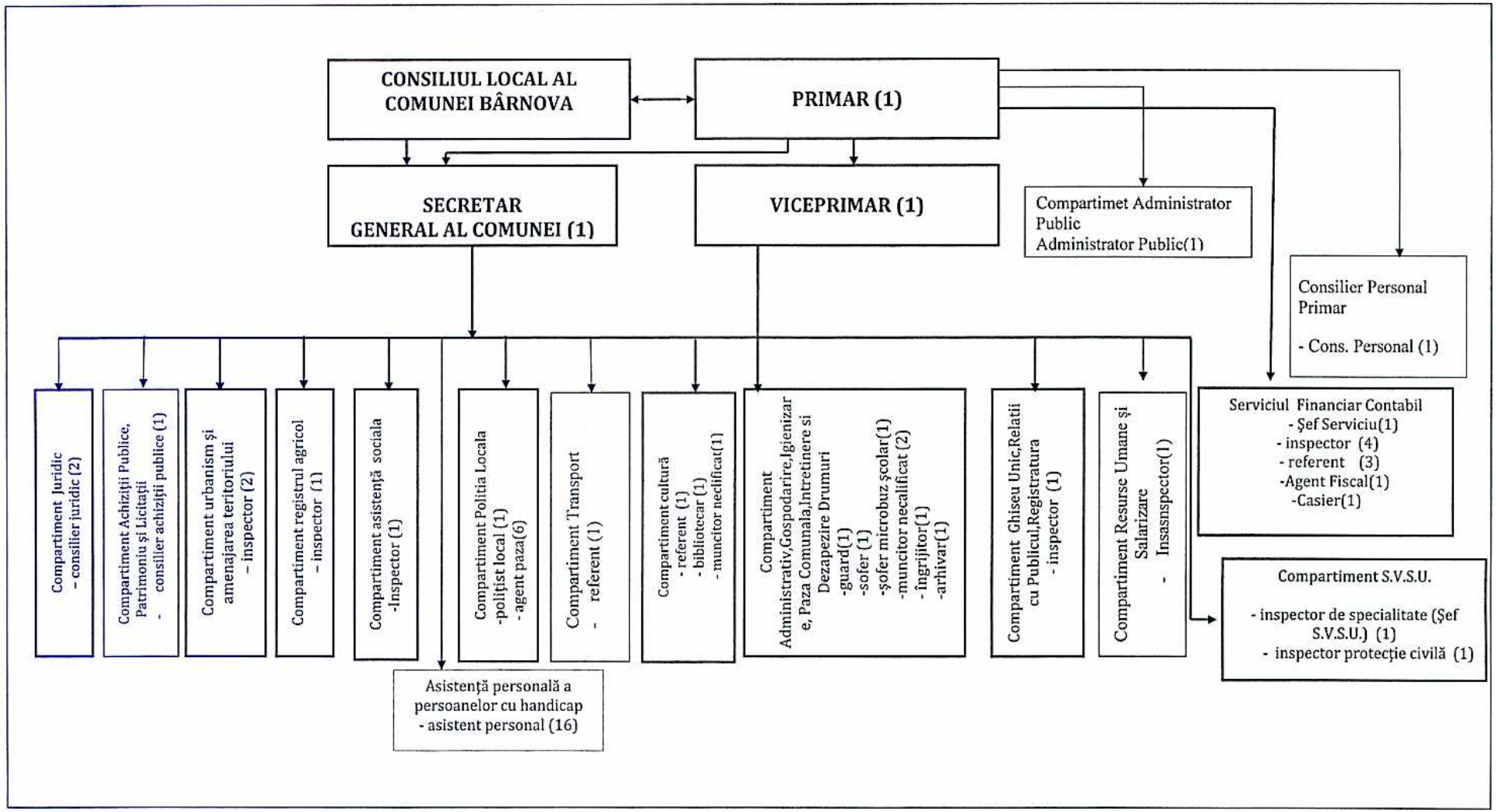

Întocmit
Matei Elena

Secretarul general al comunei
jr.Dima Radu – Daniel

ROMÂNIA
Comuna Bârnova - Judeţul Iaşi
Telefon: 0232294120; fax: 0232294225
e-mail: contact@primariabarnova.ro
www.primariabarnova.ro

Nr. 17869 din 16.10.2019

PROIECT DE HOTĂRÂRE

Dnul Balan Mihai, primar al comunei Bârnova, judeţ Iaşi;

Având în vedere referatul de aprobare dlui Gramaticu Adrian inspector la Primăria comunei Bârnova cu nr. 17180 din 2.10.2019 privind aprobarea utilizării domeniului public al UAT Barnova pentru branșament energie electrică sat Bârnova, str. Alexandru Bădărău, nr. 9, lungime 10 ml beneficiar Albet Adrian și Albet Carmen Luciana pe lângă drum asfaltat, cu subtraversare prin forare și numai cu refacerea zonelor afectate, cu nr. 17847 din 15.10.2019 privind aprobare utilizare domeniul public UAT Bârnova pentru branșament gaze naturale sat Păun, str. Cezar Petrescu, nr. 18, lungime 15 ml beneficiar Ogrinji Nicolae pe lângă drum pietruit, cu traversare și numai cu refacerea zonelor afectate, cu nr. 17846 din 15.10.2019 privind aprobare utilizare domeniul public UAT Bârnova pentru branșament apă și canalizare sat Bârnova, str. Fundac Grigore Ghica Vodă al –II-lea, nr. 1, lungime 10 ml beneficiar Nicuță Constantin pe lângă drum pietruit, cu traversare și numai cu refacerea zonelor afectate, cu nr. 17845 din 15.10.2019 privind aprobare utilizare domeniul public UAT Bârnova pentru branșament gaze naturale sat Vișan, str. Sf. Ilie, nr. 1, lungime 15 ml beneficiar Toma Tudor pe lângă drum asfaltat, cu subtraversare prin forare și numai cu refacerea zonelor afectate, cu nr. 17850 din 15.10.2019 privind aprobare utilizare domeniul public UAT Bârnova pentru branșament gaze naturale sat Vișan, str. Tudor Arghezi, nr. 4A, lungime 5 ml beneficiar Moraru Vasile pe lângă drum pietruit, cu traversare și numai cu refacerea zonelor afectate și cu nr. 18091 din 16.10.2019 privind aprobare utilizare domeniul public UAT Bârnova pentru branșament energie electrică sat Pietrăria, str. Ana Ipătescu și Mitropolit Anastasie Crimca, nr. 76, lungime 550 ml beneficiar Musteata Victoria PFA pe lângă drum pietruit, cu traversare și numai cu refacerea zonelor afectate;

- *în temeiul prevederilor:*

-art. 2 şi 6 din Legea nr. 52/2003 privind transparenţa decizională în administraţia publică;

- art. 136 alin. 1 din Ordonanța de Urgență nr. 57 din 5 iulie 2019 privind Codul administrativ şi din considerentele prezentate;

PROPUN

Art. 1. Aprobarea utilizării domeniului public al UAT Bârnova pentru branșament energie electrică sat Bârnova, str. Alexandru Bădărău, nr. 9, lungime 10 ml beneficiar Albet Adrian și Albet Carmen Luciana pe lângă drum asfaltat, cu subtraversare prin forare și numai cu refacerea zonelor afectate.

Art. 2. Aprobarea utilizării domeniului public pentru branșament gaze naturale sat Păun, str. Cezar Petrescu, nr. 18, lungime 15 ml beneficiar Ogrinji Nicolae pe lângă drum pietruit, cu traversare și numai cu refacerea zonelor afectate.

Art. 3. Aprobarea utilizării domeniului public pentru branșament apă și canalizare sat Bârnova, str. Fundac Grigore Ghica Vodă al –II-lea, nr. 1, lungime 10 ml beneficiar Nicuță Constantin pe lângă drum pietruit, cu traversare și numai cu refacerea zonelor afectate.

Art. 4. Aprobarea utilizării domeniului public pentru pentru branșament gaze naturale sat Vișan, str. Sf. Ilie, nr. 1, lungime 15 ml beneficiar Toma Tudor pe lângă drum asfaltat, cu subtraversare prin forare și numai cu refacerea zonelor afectate.

Art. 5. Aprobarea utilizării domeniului public pentru pentru branșament gaze naturale sat Vișan, str. Tudor Arghezi, nr. 4A, lungime 5 ml beneficiar Moraru Vasile pe lângă drum pietruit, cu traversare și numai cu refacerea zonelor afectate.

Art. 6. Aprobarea utilizării domeniului public pentru branșament energie electrică sat Pietrăria, str. Ana Ipătescu și Mitropolit Anastasie Crimca, nr. 76, lungime 550 ml beneficiar Musteata Victoria PFA pe lângă drum pietruit, cu traversare și numai cu refacerea zonelor afectate .

Art. 7. Pentru accesul pe domeniul public al UAT Bîrnova, beneficiarii lucrării *dnii* Albet Adrian și Albet Carmen Luciana, Ogrinji Nicolae, Nicuță Constantin, Toma Tudor, Moraru Vasile și Musteata Victoria PFA vor plăti suma de 250 lei reprezentând contravaloarea utilizării domeniului public.

Art. 8. Pentru accesul pe domeniul public al UAT Bîrnova, beneficiarii Albet Adrian și Albet Carmen Luciana, Ogrinji Nicolae, Nicuță Constantin, Toma Tudor, Moraru Vasile și Musteata Victoria PFA vor solicita prezența unui reprezentant al Primăriei comunei Bârnova la amplasament atât înainte de începerea lucrării cât și la finalizarea acesteia.

Art. 9. Pentru accesul pe domeniul public al UAT Bârnova, beneficiarii sau executanții lucrărilor Albet Adrian și Albet Carmen Luciana, Ogrinji Nicolae, Nicuță Constantin, Toma Tudor, Moraru Vasile și Musteata Victoria PFA vor achita o garanție pentru lucrare, respectiv săpătură pe/pe lângă drum pietruit lungime până la 50 ml suma de 500 lei și 2000 lei la drum asfaltat.

Art. 10. Prezentul proiect de hotărâre va fi adus la cunoştinţa publică prin afişare la sediul Consiliului Local al comunei Bârnova, persoanelor interesate, consilierilor locali şi Instituţiei Prefectului judeţului Iaşi prin grija secretarului comunei Bârnova.

Dat astăzi 16.10.2019

Primar,
Ec. BALAN MIHAI

ROMÂNIA
Comuna Bârnova - Județul Iași
Telefon: 0232294120; fax: 0232294225
e-mail: contact@primariabarnova.ro
www.primariabarnova.ro

Nr. 17524 din 10.10.2019

PROIECT DE HOTĂRÂRE

privind acordarea mandatului special reprezentantului UAT Bârnova în AGA ADIS Iași în vederea aprobării modificării tarifului de colectare și transport a deșeurilor menajere și similare, aprobarea modificării tariful de colectare și tratare al deșeurilor din construcții și demolări și aprobării tarifelor distincte pentru gestionarea deșeurilor în cadrul Proiectului „Sistem de Management Integrat al Deșeurilor din județul Iași" și împuternicirea Președintelui ADIS Iași să semneze Actul Adițional nr.2 la Contractul de delegare a gestiunii serviciului de colectare și transport a deșeurilor municipale în Județul Iași nr.357/30.10.2018

Dnul Balan Mihai, primar al comunei Bârnova, judeţ Iaşi;
Având în vedere:
- Nota de fundamentare privind necesitatea aprobării modificării tarifului de colectare și transport a deșeurilor menajere și similare în județul Iași, aprobării modificării tarifului de colectare și tratare al deșeurilor din construcții și demolări și a aprobării tarifelor distincte pentru gestionarea deșeurilor în cadrul Proiectului SMID Iași, precum și împuternicirea Președintelui ADIS Iași să semneze Actul Adițional nr.2 la Contractul de delegare a gestiunii serviciului de colectare și transport a deșeurilor municipale în Județul Iași nr.357/30.10.2018; ;
- Prevederile Programului Operațional Infrastructură Mare 2014-2020 (POIM);
- Legea serviciului de salubrizare a localităților nr. 101/2006, cu modificările și completările ulterioare;
- Legea nr. 51/2006 privind serviciile comunitare de utilități publice, cu modificările și completările ulterioare;
- Hotărârea Guvernului nr. 855/2008 pentru aprobarea actului constitutiv-cadru și a statutului-cadru ale asociaţiilor de dezvoltare intercomunitară cu obiect de activitate serviciile de utilităţi publice;
- Hotărârea Guvernului nr. 349/2005 privind depozitarea deșeurilor, cu modificările și completările ulterioare;
- Legea nr.2011/2011 privind regimul deșeurilor, cu modificările și completările ulterioare;
- Legea nr.249/2015 privind modalitatea de gestionare a ambalajelor și a deșeurilor de ambalaje, cu modificările și completările ulterioare;
- Ordonanța de Urgență a Guvernului nr.196/2005 privind Fondul pentru mediu, cu modificările și completările ulterioare;
- OG 74/2018 privind modificarea și completarea Legii nr.2011/2011, a Legii nr.249/2015 și a OUG nr.196/2005;
- Legea nr.31/2019 privind aprobarea OUG nr.74/2018 pentru modificarea și completarea Legii nr.211/2011 privind regimul deșeurilor, a Legii nr.249/2015 privind modalitatea de gestionare a ambalajelor și a deșeurilor de ambalaje și a Ordonanței de Urgență a Guvernului nr.196/2005 privind Fondul pentru mediu;
- Hotărârea Consiliului Local al UAT Bârnova cu nr. .../..... privind aprobarea asocierii comunei Bârnova cu alte unități administrativ-teritoriale din județ în vederea înființării Asociației de Dezvoltare Intercomunitară de Salubritate A.D.I.S. Iași;
- Hotărârea Consiliului Local al UAT Bârnova nr. .../..... privind aprobarea Actului Constitutiv și al Statutului Asociației de Dezvoltare Intercomunitară pentru Salubritate A.D.I.S. Iași;

- Adresa nr. 546/31.07.2019 a Asociației de Dezvoltare Intercomunitare pentru Salubritate A.D.I.S. Iași privind mandatarea unei persoane în vederea aprobării modificării tarifului de colectare și transport a deșeurilor menajere și similare, aprobarea modificării tariful de colectare și tratare al deșeurilor din construcții și demolări și aprobării tarifelor distincte pentru gestionarea deșeurilor aferente Proiectului „Sistem de Management Integrat al Deșeurilor din județul Iași în cadrul ședinței Adunării Generale A.D.I.S. Iași și împuternicirea Președintele ADIS Iași, dl. Romeo Olteanu, să semneze legal valabil, în numele și pentru UAT Bârnova semnarea Actului Adițional nr.2 la Contractul de delegare a gestiunii serviciului de colectare și transport a deșeurilor municipale în Județul Iași nr.357/30.10.2018;
- Art. 22 alin.(1) din Statutul Asociației de Dezvoltare Intercomunitară pentru Salubritate A.D.I.S. Iași;
- art. 136 alin. 1 din Ordonanța de Urgență nr. 57 din 5 iulie 2019 privind Codul administrativ şi din considerentele prezentate;

PROPUN

Art.1. Aprobarea:

1.4. modificarea tarifului de colectare și transport a deșeurilor menajere și similare în județul Iași existent în cuantum de 167,96 lei/tonă (fără TVA) în 176,15 lei/tonă (fără TVA);

1.5. aprobarea modificării tarifului de colectare și tratare al deșeurilor din construcții și demolări în județul Iași existent în cuantum de 25,40 lei/tonă (fără TVA) în 29,43 lei/tonă (fără TVA);

1.6. aprobarea tarifelor distincte pentru gestionarea deșeurilor în cadrul Proiectului SMID Iași, după cum urmează:

c) tariful de colectare a deșeurilor reciclabile, în cuantum de 846,43 lei/tonă (fără TVA);

d) tariful de colectare a deșeurilor menajere și similare în amestec, altele decât reciclabile, în cuantum de 167,86 lei/tonă (fără TVA).

Art.2. Se acordă mandat special dnei/dlui Luca Constantin să voteze pentru UAT Bârnova – în calitate de membru al Asociației de Dezvoltare Intercomunitară pentru Salubritate A.D.I.S. Iași în ședințele Adunării Generale ale acesteia, pentru:

2.1. aprobarea modificării tarifului de colectare și transport a deșeurilor menajere și similare în județul Iași;

2.2. aprobarea modificării tarifului de colectare și tratare al deșeurilor din construcții și demolări în județul Iași,

2.3. aprobarea tarifelor distincte pentru gestionarea deșeurilor în cadrul Proiectului SMID Iași.

Art.3. Se împuternicește Președintele ADIS Iași, dl. Romeo Olteanu, să semneze legal valabil, în numele și pentru UAT Bârnova Actul Adițional nr. 2 la Contractul de delegare a gestiunii serviciului de colectare și transport a deșeurilor municipale în Județul Iași nr.357/30.10.2018.

Art.4. Secretariatul UAT comunei Bârnova va comunica o copie a prezentei hotărâri către Asociația de Dezvoltare Intercomunitară pentru Salubritate A.D.I.S. Iași, Instituției Prefectului Județului Iași și locuitorilor UAT Bârnova, prin afișare.

Dat astăzi 10.10.2019

Primar,
Ec. BALAN MIHAI

ROMÂNIA
Comuna Bârnova - Judeţul Iaşi
Telefon: 0232294120; fax: 0232294225
e-mail: contact@primariabarnova.ro
www.primariabarnova.ro

Nr. 18133 din 17.10.2019

PROIECT DE HOTĂRÂRE

Dnul Balan Mihai, primar al comunei Bârnova, judeţ Iaşi;

Având în vedere referatul de specialitate cu nr. 17844 din 157.10.2019 a dlui Gramaticu Adrian inspector cu atribuții de urbanism și amenajarea teritoriului la Primăria Comunei Bârnova cu privire la necesitatea completării articolului 1 din Hotărârea Consiliului Local Bârnova cu nr. 48 din 29.03.2019 referitor la avizare PUZ Plesca Marian-Dinu și cu nr. cadastral 70914 și referatul de aprobare cu nr. _____ din 17.10.2019 a dlui primar al comunei Bârnova, dnul Balan Mihai cu privire la referatul de specialitate menționat;

-Regulamentul local privind implicarea publicului în elaborarea sau revizuirea planurilor de amenajare a teritoriului şi de urbanism în Comuna Bîrnova aprobat prin Hotărârea Consiliului Local Bîrnova cu nr. 177 din 11.02.2013.

În temeiul prevederilor :

- art. 2 şi 6 din Legea nr. 52/2003 privind transparenţa decizională în administraţia publică;
- Legea nr. 273/2006 – Legea finantelor publice locale cu modificarile si completarile ulterioare;
-Legea nr.500/2002 – privind finantele publice;
-Legea nr. 50/2019 – Legea bugetului de stat pentru anul 2019;
-Legea nr. 50/1991 privind autorizarea executării construcţiilor şi a unor măsuri pentru realizarea locuinţelor, modificată;
- Legea nr. 350/2001 privind amenajarea teritoriului şi urbanismul, modificată;
-H.G. nr. 525/1996 privind aprobarea Regulamentului general de urbanism, R;
-Ghidul GM-010/2000, aprobat cu Ordinul MLPAT nr. 176/N/2000;
- art. 136 alin. 1 din Ordonanța de Guvern nr. 57 din 5 iulie 2019 privind Codul administrativ şi din considerentele prezentate;

PROPUN

Art. 1. Aprobarea completării art. 1 al Hotărârii Consiliului Local Bârnova cu nr. 48 din 29.03.2019 referitoare la avizare PUZ "Întocmire PUZ introducerea terenului în intravilan în vederea construirii de locuințe colective și funcțiuni complementare" pentru terenul în suprafață de 1548 mp cu nr. cadastral 63190, 70615 beneficiar Plesca Marian-Dinu și cu nr. cadastral 70914, **articolul 1** va avea următorul conținut: *Avizare PUZ "Întocmire PUZ introducerea terenului în intravilan în vederea construirii de locuințe colective și funcțiuni complementare" pentru terenul în suprafață de 1548 mp cu nr. cadastral 70701 (63190 și 70615) și 70914 beneficiar Plesca Marian-Dinu.*

Art. 2. Celelalte prevederi ale Hotărârii Consiliului Local Bârnova cu nr. 48 din 29.03.2019 rămân neschimbate.

Art. 3. Prezentul proiect de hotărâre va fi adus la cunoştinţa publică prin afişare la sediul Consiliului Local al comunei Bârnova, persoanelor interesate, consilierilor locali şi Instituţiei Prefectului judeţului Iaşi prin grija secretarului comunei Bârnova.

Dat astăzi 17.10.2019

Primar,
Ec. BALAN MIHAI

ROMÂNIA
Comuna Bârnova - Județul Iași
Telefon: 0232294120; fax: 0232294225
e-mail: contact@primariabarnova.ro
www.primariabarnova.ro

NR. 17639 din 10.10.2019

PROIECT DE HOTĂRÂRE

Balan Mihai, primar al comunei Bîrnova, județul Iași;
Având în vedere referatul de aprobare înregistrat cu nr. 17638 din 10.10.2019 al dlui Bădăluță Tiberiu-Liviu, inspector cu atribuții de achiziții publice și patrimoniu la Primăria comunei Bârnova cu privire la cererea dnei Vrânceanu Mariana înregistrată la Primăria Comunei Bârnova cu nr. 7963 din 30.05.2018 cu privire la cumpărarea terenului în suprafață de 300 mp inițial, ulterior măsurătorilor 348 mp amplasat în sat Todirel, teren aferent clădirii/spațiului comercial achiziționat de la SC CONSUMCOOP DE GRADUL I BÎRNOVA-FEDERAL COOP IAȘI;
- Hotărârea Consiliului Local Bîrnova cu nr. 71 din 28.04.2017 privind aprobarea stabilirii destinaţiei terenului în suprafaţă totală de 300 mp amplasată în T 31, P 950, sat Todirel din domeniul privat al UAT Bârnova, respectiv scoaterea la vânzare cu respectarea prevederilor art. 107 din Legea nr. 1/2005 alin. (2) privind organizarea si functionarea cooperatiei, R1 și realizarea cărții funciare și a unui raport de evaluare de către un evaluator autorizat ;
-Hotărârea Consiliului Local Bârnova cu nr. 20 din 27.02.2019 privind inventarul domeniului public și privat al UAT Bârnova, unde la poziția 71 din Anexa nr. 1 figurează suprafața de teren de 348 mp și raportul de evaluare realizat de către Evaluator Proprietăți Imobiliare Matei Iuliana-Birou Expert Tehnic Judiciar și Expertiza pentru suprafața de teren de 348 mp amplasată în sat Todirel UAT Bârnova aferentă magazinului FederalCoop;
- condiția transmiterii unei notificări dnei Vrânceanu Mariana (drept de preemțiune la cumpărare potrivit prevederilor art. 107 din Legea nr. 1/2005 alin. (2) „În situatia in care autoritatea administratiei publice locale decide înstrăinarea bunurilor imobile din proprietatea lor privata, care sunt in folosinta societatilor/organizatiilor cooperative, acestea beneficiaza de un drept de preemtiune la cumpararea acestora", aceasta fiind proprietara spațiului comercial achiziționat de la SC C CONSUMCOOP DE GRADUL I BÎRNOVA-FEDERAL COOP IAȘI, conform contractului de vânzare-cumpărare cu nr. 163 din 25.09.2006) cumpărătoare a magazinului FederalCoop ca în termen de maxim 15 zile să își exprime în scris opțiunea de cumpărare a terenului;

Având în vedere prevederile Legii nr. 52/2003 privind transparenţa decizională în administraţia publică;
- art. 136 alin. 1 din Ordonanța de Urgență nr. 57 din 5 iulie 2019 privind Codul administrativ şi din considerentele prezentate;

PROPUN

Art.1. Aprobarea și însușirea raportului de evaluare din octombrie 2019 întocmit de Evaluator Proprietăți Imobiliare Matei Iuliana-Birou Expert Tehnic Judiciar și Expertiza în vederea vânzării pentru terenul în suprafață de 348 mp amplasată în T 31, P 950, sat Todirel și transmiterii unei notificări dnei Vrânceanu Mariana proprietara spațiului comercial achiziționat de la SC C CONSUMCOOP DE GRADUL I BÎRNOVA-FEDERAL COOP IAȘI, conform contractului de vânzare-cumpărare cu nr. 163 din 25.09.2006) cumpărătoare a magazinului FederalCoop ca în termen de maxim 15 zile să își exprime în scris opțiunea de cumpărare a terenului

Art. 2. Împuternicirea dlui Ciobanu Cornel-Ioan, referent la Primăria comunei Bârnova în vederea semnării contractului de vânzare-cumpărare.

Art. 3. Prezentul proiect de hotărâre va fi adus la cunoştinţa publică prin afişare la sediul Consiliului Local al comunei Bârnova, persoanelor interesate, consilierilor locali şi Instituţiei Prefectului judeţului Iaşi prin grija secretarului comunei Bârnova.

Dat astăzi 10.10.2019

Primar,
Ec. BALAN MIHAI

ROMÂNIA
Comuna Bârnova - Județul Iași
Telefon: 0232294120; fax: 0232294225
e-mail: contact@primariabarnova.ro
www.primariabarnova.ro

NR. 14637 din 10.10.2019

PROIECT DE HOTĂRÂRE

Balan Mihai, primar al comunei Bîrnova, județul Iași;

Având în vedere referatul de aprobare înregistrat cu nr. 14525 din 10.10.2019 al dlui Bădăluță Tiberiu-Liviu, inspector cu atribuții de achiziții publice și patrimoniu la Primăria comunei Bârnova cu privire la cererea dlui Andriescu C. Dumitru înregistrată la Primăria comunei Bîrnova cu nr. 6174 din 20.04.2017 privind cumpărarea terenului în suprafață de 420 mp situat în sat Bîrnova, comuna Bîrnova, județ Iași potrivit prevederilor punctului 16 Capitolul IX din contractul de concesiune înregistrat cu nr. 6903 din 25.07.2006;

- Hotărârea Consiliului Local Bîrnova cu nr. 70 din 28.04.2017 privind aprobarea cererii dlui Andriescu C. Dumitru privind cumpărarea terenului în suprafață de 420 mp situat în sat Bîrnova, comuna Bîrnova, județ Iași, teren ce face obiectul contractului de concesiune înregistrat cu nr. 6903 din 25.07.2006, aprobarea realizării unui raport de evaluare a terenului în suprafaţă de 420 mp amplasat în T 3 parcela 207/9, iar contractul de concesiune înregistrat sub nr. 6903 din 25.07.2006 încheiat între Comuna Bîrnova şi domnul Andriescu C. Dumitru, să se rezilieze la data încheierii contractului de vânzare – cumpărare.

-Hotărârea Consiliului Local Bârnova cu nr. 20 din 27.02.2019 privind inventarul domeniului public și privat al UAT Bârnova, unde la poziția 47 din Anexa nr. 1 figurează suprafața de teren de 420 mp

și raportul de evaluare realizat de către Evaluator Proprietăți Imobiliare Matei Iuliana-Birou Expert Tehnic Judiciar și Expertiza pentru suprafața de teren de 420 mp amplasată în sat Bârnova UAT Bârnova T 3, P 207/9;

- condiția transmiterii unei notificări dlui Andriescu Dumitru (drept de preemțiune la cumpărare potrivit prevederilor art. 364 alin. 1 și 2 din Ordonanța de Urgență nr. 57 din 5 iulie 2019 privind Codul administrativ), acesta fiind proprietarul construcției aflate pe acest teren, conform contractului de concesiune înregistrat cu nr. 6903 din 25.07.2006 ca în termen de maxim 15 zile să își exprime în scris opțiunea de cumpărare a terenului;

Având în vedere prevederile Legii nr. 52/2003 privind transparenţa decizională în administraţia publică;

- art. 136 alin. 1 din Ordonanța de Urgență nr. 57 din 5 iulie 2019 privind Codul administrativ şi din considerentele prezentate;

PROPUN

Art.1. Aprobarea și însușirea raportului de evaluare din octombrie 2019 realizat de către Evaluator Proprietăți Imobiliare Matei Iuliana-Birou Expert Tehnic Judiciar și Expertiza pentru suprafața de teren de 420 mp amplasat în sat Bârnova UAT Bârnova, din domeniul privat al UAT Bârnova amplasată în sat Bârnova, aflată în folosință la dnul Andriescu Dumitru în calitate de concesionar al terenului conform contractului de concesiune cu nr. 6903 din 25.07.2006 și transmiterii unei notificări dlui Andriescu Dumitru ca în termen de maxim 15 zile să își exprime în scris opțiunea de cumpărare a terenului.

Art. 2. Împuternicirea dlui Ciobanu Cornel-Ioan, referent la Primăria comunei Bârnova în vederea semnării contractului de vânzare-cumpărare.

Art. 3. Prezentul proiect de hotărâre va fi adus la cunoştinţa publică prin afişare la sediul Consiliului Local al comunei Bârnova, persoanelor interesate, consilierilor locali şi Instituţiei Prefectului judeţului Iaşi prin grija secretarului comunei Bârnova.

Dat astăzi 10.10.2019

Primar,
Ec. BALAN MIHAI

ROMÂNIA
Comuna Bârnova - Județul Iași
Telefon: 0232294120; fax: 0232294225
e-mail: contact@primariabarnova.ro
www.primariabarnova.ro

Nr. 18/34 din 17.10.2019

PROIECT DE HOTĂRÂRE

Dnul Balan Mihai, primar al comunei Bârnova, judeţ Iaşi;

Având în vedere referatul de specialitate cu nr. _____ din data de 1.10.2019 inițiat de dna Hrișcă Nicoleta, administrator public la Primăria comunei Bârnova, județ Iași prin care se propune aprobarea de către Consiliului Local Bârnova a însușirii Documentației de avizare a lucrărilor de intervenție pentru obiectivul *"REABILITAREA INFRASTRUCTURII RUTIERE AFECTATE DE VIITURI ÎN COMUNA BÂRNOVA, JUDEȚUL IAȘI" în Lungime totală de 3,643km,* proiect nr.94/06.2019 proiectat de SC RIVA SYSTEMS SRL și referatul de aprobare cu nr. _____ din 17.10.2019 a dlui Balan Mihai, primar al comunei Bârnova cu privire la referatul de specialitate inițiat de dna Hrișcă Nicoleta;

- HCL nr.47 din 29.03.2019 privind aprobarea necesității, oportunității și implementării obiectivului *"REABILITAREA INFRASTRUCTURII RUTIERE AFECTATE DE VIITURI ÎN COMUNA BÂRNOVA, JUDEȚUL IAȘI" și*
- HCL nr. 105 din28.06.2019 privind aprobarea notei conceptuale în vederea elaborării documentației tehnico-economice faza DALI
- HCL nr. 146 din 02.10.2019 privind predarea către Ministerul Dezvoltarii Regionale şi Administraţiei Publice prin Compania Naţională de Investiţii "C.N.I." S.A., a amplasamentelor şi asigurarea condiţiilor în vederea executării obiectivului de investiţii:"REABILITAREA INFRASTRUCTURII RUTIERE AFECTATE DE VIITURI ÎN COMUNA BÂRNOVA, JUDEȚUL IAȘI"
- HCL nr.147 din 02.10.2019 privind aprobarea indicatorilor tehnico-economici ai obiectivului de investiţii:"REABILITAREA INFRASTRUCTURII RUTIERE AFECTATE DE VIITURI ÎN COMUNA BÂRNOVA, JUDEȚUL IAȘI"
- Procesul verbal de predare-primire nr. 16690/24.09.2019 a Documentației de avizare a lucrărilor de intervenție pentru obiectivul *"REABILITAREA INFRASTRUCTURII RUTIERE AFECTATE DE VIITURI ÎN COMUNA BÂRNOVA, JUDEȚUL IAȘI" Lungime totală 3,643km* proiect nr.94/06.2019 proiectat de SC RIVA SYSTEMS SRL.
- *în temeiul prevederilor:*
- art. 2 şi 6 din Legea nr. 52/2003 privind transparenţa decizională în administraţia publică;
- Ordonanţa Guvernului nr 16/19.08.2014 pentru modificarea şi completarea Ordonanţei Guvernului nr 25/2001 privind infiinţarea Companiei Naţionale de Investiţii"C.N.I." S.A;
- Legea nr. 273/2006 – Legea finantelor publice locale cu modificarile si completarile ulterioare;
-Legea nr.500/2002 – privind finantele publice;
-Legea nr. 50/2019 – Legea bugetului de stat pentru anul 2019;
- art. 2 şi 6 din Legea nr. 52/2003 privind transparenţa decizională în administraţia publică;
- prevederile Legii Nr. 98/2016 privind achizitiile publice, Hotărârea Nr. 395/2016 pentru aprobarea Normelor metodologice de aplicare a prevederilor referitoare la atribuirea contractului de achizitie publica/acordului-cadru din Legea nr. 98/2016 privind achizitiile publice;

-Legea 273/2006 privind finanţele publice locale, cu modificările şi completările ulterioare;
- art. 136 alin. 1 din Ordonanța de Guvern nr. 57 din 5 iulie 2019 privind Codul administrativ şi din considerentele prezentate;

PROPUN

Art.1. Se aprobă însușirea de către Consiliul Local Bârnova a Documentației de avizare a lucrărilor de intervenție pentru obiectivul *"REABILITAREA INFRASTRUCTURII RUTIERE AFECTATE DE VIITURI ÎN COMUNA BÂRNOVA, JUDEȚUL IAȘI" în Lungime totală de 3,643km,* proiect nr.94/06.2019 proiectat de SC RIVA SYSTEMS SRL.

Art. 2. Prezentul proiect de hotărâre va fi adus la cunoştinţa publică prin afişare la sediul Consiliului Local al comunei Bârnova, persoanelor interesate, consilierilor locali şi Instituţiei Prefectului judeţului Iaşi prin grija secretarului comunei Bârnova.

Dat astăzi 17.10.2019

Primar,
Ec. BALAN MIHAI

ROMÂNIA
Comuna Bârnova - Judeţul Iaşi
Telefon: 0232294120; fax: 0232294225
e-mail: contact@primariabarnova.ro
www.primariabarnova.ro

Nr. 18135 din 17.10.2019

PROIECT DE HOTĂRÂRE

Dnul Balan Mihai, primar al comunei Bârnova, judeţ Iaşi;

Având în vedere referatul de specialitate cu nr. _____ din data de 1.10.2019 iniţiat de dna Hrişcă Nicoleta, administrator public la Primăria comunei Bârnova, judeţ Iaşi prin care se propune aprobarea de către Consiliului Local Bârnova a indicatorilor tehnico-economici precizati in Documentatia de avizare a lucrarilor de interventie (D.A.L.I): *"REABILITAREA INFRASTRUCTURII RUTIERE AFECTATE DE VIITURI ÎN COMUNA BÂRNOVA, JUDEŢUL IAŞI"*, valoarea totala a obiectivului de investitie fiind de 5.987.444,19 lei inclusiv TVA, din care se aproba cofinantarea din bugetul local in suma totala de 148.750,00 lei inclusiv TVA şi referatul de aprobare cu nr. _____ din 17.10.2019 a dlui Balan Mihai, primar al comunei Bârnova cu privire la referatul de specialitate iniţiat de dna Hrişcă Nicoleta;

- HCL nr. 156/30.08.2017 privind aprobarea oportunităţii şi necesităţii realizării investiţiilor privind *Amenajare locuri de joacă şi spaţii de recreere pentru copii şi adulţi în satele Vişan şi Bîrnova, comuna Bîrnova*, judeţul Iaşi, finanţat din fonduri externe nerambursabile prin GAL "Colinele Iaşilor", în cadrul Programului Naţional de Dezvoltare Rurală 2014-2020- 7.2 Investiţii în crearea şi modernizarea infrastructurii de bază la scară mică

- HCL nr. 230 din 24.11.2017 privind aprobarea necesităţii, oportunităţii şi potenţialul economic:*"Amenajare locuri de joacă şi spaţii de recreere pentru copii şi adulţi în satele Vişan şi Bîrnova, comuna Bârnova"*

- Procesul verbal de predare-primire nr. _____/___.10.2019 a Proiectului tehnic si DTAC pentru obiectivul nr.____/2019 proiectat de SC THIRD NEST SRL.

- *în temeiul prevederilor:*

- art. 2 şi 6 din Legea nr. 52/2003 privind transparenţa decizională în administraţia publică;

- Legea nr. 273/2006 – Legea finantelor publice locale cu modificarile si completarile ulterioare;

-Legea nr.500/2002 – privind finantele publice;

-Legea nr. 50/2019 – Legea bugetului de stat pentru anul 2019;

- art. 2 şi 6 din Legea nr. 52/2003 privind transparenţa decizională în administraţia publică;

- prevederile Legii Nr. 98/2016 privind achizitiile publice, Hotărârea Nr. 395/2016 pentru aprobarea Normelor metodologice de aplicare a prevederilor referitoare la atribuirea contractului de achizitie publica/acordului-cadru din Legea nr. 98/2016 privind achizitiile publice;

-Legea 273/2006 privind finanţele publice locale, cu modificările şi completările ulterioare;

- art. 136 alin. 1 din Ordonanţa de Guvern nr. 57 din 5 iulie 2019 privind Codul administrativ şi din considerentele prezentate;

PROPUN

Art.1. Se aprobă însuşirea de către Consiliul Local Bârnova a Proiectului tehnic şi a DTAC pentru obiectivul *"Amenajare locuri de joacă şi spaţii de recreere pentru copii şi adulţi în satele Vişan şi Bîrnova, comuna Bârnova"*, proiect nr.____ /2019 proiectat de SC THIRD NEST SRL.

Art. 2. Prezentul proiect de hotărâre va fi adus la cunoştinţa publică prin afişare la sediul Consiliului Local al comunei Bârnova, persoanelor interesate, consilierilor locali şi Instituţiei Prefectului judeţului Iaşi prin grija secretarului comunei Bârnova.

Dat astăzi 17.10.2019

Primar,
Ec. BALAN MIHAI

ROMÂNIA
Comuna Bârnova - Judeţul Iaşi
Telefon: 0232294120; fax: 0232294225
e-mail: contact@primariabarnova.ro
www.primariabarnova.ro

Nr. 18106 din 17.10.2019

PROIECT DE HOTĂRÂRE

Dnul Balan Mihai, primar al comunei Bârnova, judeţ Iaşi;

Având în vedere referatul de specialitate cu nr. 18025 din 17.10.2019 a dlui Gramaticu Adrian inspector cu atribuţii de urbanism şi amenajarea teritoriului la Primăria Comunei Bârnova cu privire la necesitatea completării Hotărârii Consiliului Local Bârnova cu nr. 115 din 30.06.2017 referitoare la completarea Regulamentului Local de Urbanism al Comunei Bârnova prin impunerea dezvoltatorilor și proprietarilor de viitoare locuințe prin includerea și evidențierea în proiectul pentru construcții a unui loc de parcare pentru cel mult fiecare 75 mp construit cu articolul 1' prin impunerea dezvoltatorilor și proprietarilor de viitoare locuințe colective/duplex prin includerea și evidențierea în proiectul pentru construcții a unui loc de parcare pentru fiecare apartament/unitate individuală, referatul de aprobare înregistrat la Primăria comunei Bârnova cu nr. 18105 din 17.10.2019 cu privire la necesitatea completării Hotărârii Consiliului Local Bârnova cu nr. 115 din 30.06.2017 referitoare la completarea Regulamentului Local de Urbanism al Comunei Bârnova prin impunerea dezvoltatorilor și proprietarilor de viitoare locuințe prin includerea și evidențierea în proiectul pentru construcții a unui loc de parcare pentru cel mult fiecare 75 mp construit cu articolul 1' prin impunerea dezvoltatorilor și proprietarilor de viitoare locuințe colective/duplex prin includerea și evidențierea în proiectul pentru construcții a unui loc de parcare pentru fiecare apartament/unitate locativă individuală;

-Hotărârea Consiliului Local Bârnova cu nr. 115 din 30.06.2017 referitoare la completarea Regulamentului Local de Urbanism al Comunei Bîrnova;

-Regulamentul local privind implicarea publicului în elaborarea sau revizuirea planurilor de amenajare a teritoriului şi de urbanism în Comuna Bîrnova aprobat prin Hotărârea Consiliului Local Bîrnova cu nr. 177 din 11.02.2013.

În temeiul prevederilor :

- art. 2 şi 6 din Legea nr. 52/2003 privind transparenţa decizională în administraţia publică;
- Legea nr. 273/2006 – Legea finantelor publice locale cu modificarile si completarile ulterioare;
-Legea nr.500/2002 – privind finantele publice;
-Legea nr. 50/2019 – Legea bugetului de stat pentru anul 2019;
-Legea nr. 50/1991 privind autorizarea executării construcţiilor şi a unor măsuri pentru realizarea locuinţelor, modificată;
- Legea nr. 350/2001 privind amenajarea teritoriului şi urbanismul, modificată;
-H.G. nr. 525/1996 privind aprobarea Regulamentului general de urbanism, R;
-Ghidul GM-010/2000, aprobat cu Ordinul MLPAT nr. 176/N/2000;
- art. 136 alin. 1 din Ordonanța de Guvern nr. 57 din 5 iulie 2019 privind Codul administrativ şi din considerentele prezentate;

PROPUN

Art. 1. Aprobarea completării Hotărârii Consiliului Local Bârnova cu nr. 115 din 30.06.2017 cu **articolul 1'** cu următorul conținut: completarea Regulamentului Local de Urbanism al Comunei Bârnova prin impunerea dezvoltatorilor și proprietarilor de viitoare locuințe colective/duplex prin includerea și evidențierea în proiectul pentru

construcții a unui loc de parcare pentru fiecare apartament/unitate locativă individuală.

Art. 2. Celelalte prevederi ale Hotărârii Consiliului Local Bârnova cu nr. 115 din 30.06.2017 rămân neschimbate.

Art. 3. Prezentul proiect de hotărâre va fi adus la cunoştinţa publică prin afişare la sediul Consiliului Local al comunei Bârnova, persoanelor interesate, consilierilor locali şi Instituţiei Prefectului judeţului Iaşi prin grija secretarului comunei Bârnova.

Dat astăzi 17.10.2019

Primar,
Ec. BALAN MIHAI

ROMÂNIA
Comuna Bârnova - Judeţul Iaşi
Telefon: 0232294120; fax: 0232294225
e-mail: contact@primariabarnova.ro
www.primariabarnova.ro

NR. 14984 din 16.10.2019

PROIECT DE HOTĂRÂRE

Dnul Balan Mihai, primar al comunei Bârnova, judeţ Iaşi;

Având în vedere referatul de specialitate cu nr. _____ din __.10.2019 a dlui Ropotă Daniel inspector cu atribuţii financiar-contabile la Primăria Comunei Bârnova cu privire la necesitatea suplimentării bugetului local de venituri și cheltuieli pentru trimestrul IV anul 2019;

Având în vedere contul de executie al bugetului local de venituri si cheltuieli de la aceasta data;

-Hotărârea Consiliului Local Bârnova cu nr. 65 din 22.04.2019 cu privire la aprobarea bugetului local de venituri si cheltuieli, respectiv bugetul de venituri proprii și subventii pentru anul 2019 și a Listei de investiții pe anul 2019;

-Hotărârea Consiliului Local Bârnova cu nr. 71 din 22.04.2019 cu privire la aprobarea Planului de achiziții al Comunei Bârnova pentru anul 2019;

În temeiul prevederilor:

- art. 2 şi 6 din Legea nr. 52/2003 privind transparenţa decizională în administraţia publică;
- Legea nr. 273/2006 – Legea finantelor publice locale cu modificarile si completarile ulterioare;
-Legea nr.500/2002 – privind finantele publice;
-Legea nr. 50/2019 – Legea bugetului de stat pentru anul 2019;
- art. 136 alin. 1 din Ordonanța de Guvern nr. 57 din 5 iulie 2019 privind Codul administrativ şi din considerentele prezentate;

PROPUN

Art. 1. Aprobarea suplimentării bugetului local de venituri și cheltuieli pentru trimestrul IV anul 2019, prin suplimentarea de credite bugetare, după cum urmează:

A) La partea de venituri, se suplimentează cu suma de .....70,24 mii lei, astfel:

1. - Sume alocate din bugetul de stat, pentru sustinerea proiectelor 2019, (diferenta eligibila executie lucrari parc sat Barnova și Visan, prin proiect GAL), cont 48.04.03.....70,24 mii lei.

B) La partea de cheltuieli, se suplimenteaza cu suma de .....70,24 mii lei, după cum urmează:

1.Cap.70.02. - Locuinte, servicii si dezvoltare publica - cheltuieli de capital, se suplimenteaza cu suma de 70,24 mii lei, diferenta eligibila executie lucrari parc sat Barnova și Visan, prin proiect GAL, astfel:

- subcap. 70.50.00.71.01.01,..... 70,24 mii lei.

Art. 2. Aprobarea modificării listei de achizitii pentru anul 2019, conform bugetului aprobat.

Art. 3. Prezentul proiect de hotărâre va fi adus la cunoştinţa publică prin afişare la sediul Consiliului Local al comunei Bârnova, persoanelor interesate, consilierilor locali şi Instituţiei Prefectului judeţului Iaşi prin grija secretarului comunei Bârnova.

Dat astăzi 16.10.2019

Primar,
Ec. BALAN MIHAI

ROMÂNIA
Comuna Bârnova - Judeţul Iaşi
Telefon: 0232294120; fax: 0232294225
e-mail: contact@primariabarnova.ro
www.primariabarnova.ro

NR. 17985 din 17.10.2019

PROIECT DE HOTĂRÂRE

Dnul Balan Mihai, primar al comunei Bârnova, judet Iaşi;

Având în vedere referatul de aprobare cu nr. 17984 din 17.2019 a dlui Balan Mihai, primar al comunei Bârnova cu privire la suplimentarea bugetului local de venituri si cheltuieli, pentru trimestrul IV anul 2019, referatul de specialitate cu nr. 17983 din 17.10.2019 a dlui Ropotă Daniel inspector cu atribuţii financiar-contabile la Primăria Comunei Bârnova cu privire la necesitatea modificării bugetului local de venituri şi cheltuieli între aliniate şi paragrafe, pentru trimestrul IV anul 2019;

Având în vedere vedere adresa nr.____ /__.10.2019, privind sumele defalcate din TVA, pentru echilibrarea bugetului local de venituri şi cheltuieli, aferent secţiunii de functionare;

Având în vedere contul de executie al bugetului local de venituri si cheltuieli de la aceasta data;

-Hotărârea Consiliului Local Bârnova cu nr. 65 din 22.04.2019 cu privire la aprobarea bugetului local de venituri si cheltuieli, respectiv bugetul de venituri proprii şi subventii pentru anul 2019 şi a Listei de investiţii pe anul 2019;

-Hotărârea Consiliului Local Bârnova cu nr. 71 din 22.04.2019 cu privire la aprobarea Planului de achiziţii al Comunei Bârnova pentru anul 2019;

În temeiul prevederilor Hotărârea de Guvern nr. 752/16.102019 privind repartizarea pe unitati administrativ-teritoriale a sumelor defalcate din taxa pe valoarea adaugata pentru echilibrarea bugetelor locale conform art. 20 alin. (3) din Ordonanta Guvernului nr. 12/2019 cu privire la rectificarea bugetului de stat pe anul 2019;

- art. 2 şi 6 din Legea nr. 52/2003 privind transparenţa decizională în administraţia publică;
- Legea nr. 273/2006 – Legea finantelor publice locale cu modificarile si completarile ulterioare;
-Legea nr.500/2002 – privind finantele publice;
-Legea nr. 50/2019 – Legea bugetului de stat pentru anul 2019;
- art. 136 alin. 1 din Ordonanţa de Guvern nr. 57 din 5 iulie 2019 privind Codul administrativ şi din considerentele prezentate;

PROPUN

Art. 1. Aprobarea suplimentării bugetului local de venituri şi cheltuieli, pentru trimestrul IV anul 2019, după cum urmează :

-suplimentare de credite bugetare

A) La partea de venituri, se suplimenteaza cu suma de .....321,24 mii lei, astfel:

1. - Sume defalcate din T.V.A. pentru echilibrarea bugetelor locale, cont 11.02.06.....251,00 mii lei;

2. - Sume alocate din bugetul de stat, pentru sustinerea proiectelor 2019,(diferenta eligibila executie lucrari parc sat Barnova si Visan, prin proiect GAL), cont 48.04.03.....70,24 mii lei.

Art. 2. B) La partea de cheltuieli, se suplimentează cu suma de 321,24 mii lei, dupa cum urmează:

1.Cap. 70.02 – LOCUINŢE, SERVICII ŞI DEZVOLTARE PUBLICĂ.....130,24 mii lei, din care:

1.Bunuri şi servicii .....60,00 mii lei;

- subcap. 70.06.00.20.01.09, servicii de reparatii iluminat public...40,00 mii lei;
- subcap. 70.50.00.20.02.00, reparatii mobilier urban si gard teren sport primarie.....20,00 mii lei.

2.Cap.70.02. - Locuinte, servicii si dezvoltare publica - cheltuieli de capital, se suplimenteaza cu suma de 70,24 mii lei, diferenta eligibila executie lucrari parc sat Barnova si Visan, prin proiect GAL, astfel:

- subcap. 70.50.00.71.01.01,..... 70,24 mii lei.

3.Cap.74.02 – PROTECTIA MEDIULUI .....151,00 mii lei din care:

1.- Bunuri şi servicii - cheltuieli privind servicii de salubritate, cont 74.05.01.20.01.04.....151,00 mii lei.

4.Cap. 84.02 – Drumuri si poduri.....40,00 mii lei din care, cheltuieli de functionare:

1.Bunuri şi servicii ..... 40,00 mii lei

- reparatii curente drumuri comunale si satesti in comuna Barnova, Iasi: 84.03.01.20.02.00.....20,00 mii lei;
- deszapezire drumuri comunale si materiale antiderapante: 84.03.01.20.01.30.....20,00 mii lei.

Art. 3. Aprobarea modificării listei de achizitii pentru anul 2019, conform bugetului aprobat.

Art. 4. Prezentul proiect de hotărâre va fi adus la cunoştinţa publică prin afişare la sediul Consiliului Local al comunei Bârnova, persoanelor interesate, consilierilor locali şi Instituţiei Prefectului judeţului Iaşi prin grija secretarului comunei Bârnova.

Dat astăzi 16.10.2019

Primar,
Ec. BALAN MIHAI

ROMÂNIA
Comuna Bârnova - Judeţul Iaşi
Telefon: 0232294120; fax: 0232294225
e-mail: contact@primariabarnova.ro
www.primariabarnova.ro

NR. 18142 din 17.10.2019

PROIECT DE HOTĂRÂRE

Dnul Balan Mihai, primar al comunei Bârnova, judeţ Iaşi;

Având în vedere referatele drei Chirilă Cătălina-Elena cu nr. 18098 din 17.10.2019 cu privire la necesitatea alocării sumei de 3.000 lei din bugetului local de venituri și cheltuieli al comunei Bârnova pentru achiziția și ornarea unui număr de 3 brazi cu ocazia Sărbătorilor de Iarnă 2019, cu nr. 18099 din 17.10.2019 cu privire la necesitatea alocării sumei de 5.000 lei din bugetului local de venituri și cheltuieli al comunei Bârnova pentru urători și colindători cu ocazia Sărbătorilor de Iarnă 2019 și cu nr. 18100 din 17.10.2019 cu privire la necesitatea alocării sumei de 7.000 lei din bugetului local de venituri și cheltuieli al comunei Bârnova pentru organizarea și desfășurarea spectacolului de Crăciun ocazionat de Sărbătorile de Iarnă 2019 precum și referatul de aprobare cu nr. _____ din 17.10.2019 a dlui Balan Mihai, primar al comunei Bârnova cu privire la referatele de specialitate inițiate de dra Chirilă Cătălina-Elena;

-Hotărârea Consiliului Local Bârnova cu nr. 65 din 22.04.2019 cu privire la aprobarea bugetului local de venituri si cheltuieli, respectiv bugetul de venituri proprii și subventii pentru anul 2019 și a Listei de investiții pe anul 2019 cu completările și modificările ulterioare;

-Hotărârea Consiliului Local Bârnova cu nr. 71 din 22.04.2019 cu privire la aprobarea Planului de achiziții al Comunei Bârnova pentru anul 2019;

În temeiul prevederilor:

- art. 2 şi 6 din Legea nr. 52/2003 privind transparenţa decizională în administraţia publică;
- prevederile Legii Nr. 98/2016 privind achizitiile publice, Hotărârea Nr. 395/2016 pentru aprobarea Normelor metodologice de aplicare a prevederilor referitoare la atribuirea contractului de achizitie publica/acordului-cadru din Legea nr. 98/2016 privind achizitiile publice;
- Legea nr. 273/2006 – Legea finantelor publice locale cu modificarile si completarile ulterioare;
-Legea nr.500/2002 – privind finantele publice;
-Legea nr. 50/2019 – Legea bugetului de stat pentru anul 2019;
- art. 136 alin. 1 din Ordonanța de Guvern nr. 57 din 5 iulie 2019 privind Codul administrativ şi din considerentele prezentate;

PROPUN

Art. 1. Aprobarea alocării sumei de 3.000 lei din bugetului local de venituri și cheltuieli al comunei Bârnova pentru achiziția și ornarea unui număr de 3 brazi cu ocazia Sărbătorilor de Iarnă 2019.

Art. 2. Aprobarea alocării sumei de 5.000 lei din bugetului local de venituri și cheltuieli al comunei Bârnova pentru urători și colindători cu ocazia Sărbătorilor de Iarnă 2019

Art. 3. Aprobarea alocării sumei de 7.000 lei din bugetului local de venituri și cheltuieli al comunei Bârnova pentru organizarea și desfășurarea spectacolului de Crăciun ocazionat de Sărbătorile de Iarnă 2019.

Art. 4. Aprobarea modificării și actualizării Planului de achizitii pentru anul 2019, conform bugetului aprobat și art. 1 - 3.

Art. 5. Prezentul proiect de hotărâre va fi adus la cunoştinţa publică prin afişare la sediul Consiliului Local al comunei Bârnova, persoanelor interesate, consilierilor locali şi Instituţiei Prefectului judeţului Iaşi prin grija secretarului comunei Bârnova.

Dat astăzi 17.10.2019

Primar,
Ec. BALAN MIHAI