ROMÂNIA
Comuna Bârnova - Judeţul Iaşi
Telefon: 0232294120; fax: 0232294225
e-mail: contact@primariabarnova.ro
www.primariabarnova.ro

Nr. 9247 din 4.06.2020

CONVOCARE

Consiliul Local al comunei Bârnova, jud. Iaşi este convocat în şedinţă ordinară de lucru în ziua de 12.06.2020, ora 12.00, la sediul Primăriei comunei Bârnova, judetul Iaşi potrivit Dispoziţiei primarului Comunei Bârnova cu nr. 141 din 3.06.2020, cu următoarea ordine de zi:

1.Proiect de hotărâre privind aprobare completare liste inventar domeniul privat, prin completare cu suprafaţa de teren de 184 mp sat Vişan stabilire destinaţie scoatere la vânzare şi realizare raport de evaluare (proiect de hotărâre iniţiat de primarul comunei Bârnova dnul Balan Mihai, propus pentru adoptare);

2.Proiect de hotărâre privind aprobare cerere Balan Ioana-Camelia pentru atribuire folosinţă gratuită lot constuire locuinţă proprietate personală în baza Legii nr. 15/2003 (proiect de hotărâre iniţiat de primarul comunei Bârnova dnul Balan Mihai, propus pentru adoptare);

3.Proiect de hotărâre privind aprobare retragere lot în suprafaţă de 250 mp, atribuit conform Legii nr. 15/2003 cu modificările ulterioare dlui Chisăliţă Andrei prin HCL nr. 19 din 24.02.2010 urmare a solicitării acesteia şi neînceperii costrucţiei în termen de 1 an de la atribuire, dlui Gangal Constantin-Bogdan prin HCL nr. 16 din 18.05.2004 urmare a neînceperii costrucţiei în termen de 1 an de la atribuire şi dlui Gangal Maricel prin HCL nr. 16 din 18.05.2004 urmare a neînceperii costrucţiei în termen de 1 an de la atribuire (proiect de hotărâre iniţiat de primarul comunei Bârnova dnul Balan Mihai, propus pentru adoptare);

4.Proiect de hotărâre privind aprobare modificare buget local al comunei Bârnova de venituri şi cheltuieli între aliniate şi paragrafe, pe trim. II, anul 2020 potrivit dispoziţiei primarului comunei Bârnova cu nr. 137 din 26.05.2020 (proiect de hotărâre iniţiat de primarul comunei Bârnova dnul Balan Mihai, propus pentru adoptare);

5.Proiect de hotărâre privind aprobare modificare buget local al comunei Bârnova de venituri şi cheltuieli între aliniate şi paragrafe, pe trim. II, anul 2020 (proiect de hotărâre iniţiat de primarul comunei Bârnova dnul Balan Mihai, propus pentru adoptare);

6.Proiect de hotărâre privind aprobarea Actului Adiţional nr. 37 la Contractul de delegare nr. 48/2009 ARSACIS ce cuprinde modificarea preţului pentru apa potabilă produsă, transportată şi distribuită, a preţului pentru apa industrială, a tarifului pentru canalizare şi a tarifului pentru epurare, pentru întreaga arie de operare (proiect de hotărâre iniţiat de primarul comunei Bârnova dnul Balan Mihai, propus pentru adoptare);

7.Proiect de hotărâre privind aprobarea studiului de fezabilitate pentru "Proiectul regional de dezvoltare a infrastructurii de apă şi apă uzată în judeţul Iaşi, în perioada 2014 - 2020" precum şi a indicatorilor tehnico-economici ai proiectului(proiect de hotărâre iniţiat de primarul comunei Bârnova dnul Balan Mihai, propus pentru adoptare);

8.Proiect de hotărâre privind aprobarea aprobarea valorii investiţiilor aferente UAT Bârnova şi a participării Consiliului Local al UAT Bârnova la cofinanţarea Proiectului regional de dezvoltare a infrastructurii de apă şi apă uzată în judeţul Iaşi, în perioada 2014 – 2020, mai exact aprobă din valoarea totală a Proiectului regional de dezvoltare a infrastructurii de apă şi apă uzată în judeţul Iaşi, în perioada 2014 –

2020, valoarea investițiilor aferente UAT Bârnova în sumă totală de 4.029.937,80 euro, fără TVA și aprobarea participarii Consiliului Local al UAT Bânova la cofinanțarea Proiectului regional de dezvoltare a infrastructurii de apă și apă uzată în județul Iași, în perioada 2014 – 2020, cu suma totală de 75.762,83 euro fără TVA - reprezentând contribuția proprie de 2% din valoarea eligibilă a investițiilor aferente UAT Bârnova (proiect de hotărâre inițiat de primarul comunei Bârnova dnul Balan Mihai, propus pentru adoptare);

9.Proiect de hotărâre privind aprobarea punerii la dispoziția "Proiectului regional de dezvoltare a infrastructurii de apă și apă uzată în județul Iași, în perioada 2014 - 2020" a terenului pentru construcția/extinderea/reabilitarea obiectivului de investiție "Dezvoltarea infrastructurii de apă și apă uzată din județul Iași perioada 2014-2020" în cadrul Proiectului regional, teren identificat în anexa (proiect de hotărâre inițiat de primarul comunei Bârnova dnul Balan Mihai, propus pentru adoptare);

10.Proiect de hotărâre privind aprobarea scutirii de la plata majorărilor de întârziere și a penalităților aferente obligațiilor bugetare, constând în impozite și taxe locale, redevențe, chirii și alte obligații de plată datorate bugetului local de către persoane fizice/juridice precum și aprobarea Regulamentului (proiect de hotărâre inițiat de primarul comunei Bârnova dnul Balan Mihai, propus pentru adoptare).

11.Proiect de hotărâre privind aprobare actualizare Regulament intern al Poliției Locale Bârnova, județul Iași (proiect de hotărâre inițiat de primarul comunei Bârnova dnul Balan Mihai, propus pentru adoptare);

12.Proiect de hotărâre privind aprobare acordare ajutor de înmormântare familiei aflate în dificultate Nedelcu Cristian urmare a decesului numitului Nedelcu Toader (proiect de hotărâre inițiat de primarul comunei Bârnova dnul Balan Mihai, propus pentru adoptare);

13.Proiect de hotărâre privind aprobare acordare ajutor de înmormântare familiei aflate în dificultate Nedelcu Cristian urmare a decesului numitei Panaintescu Sofia (proiect de hotărâre inițiat de primarul comunei Bârnova dnul Balan Mihai, propus pentru adoptare);

14.Proiect de hotărâre privind aprobare modificare organigramă și stat de funcții al aparatului de specialitate al primarului comunei Bârnova începând cu data de 15.06.2020 potrivit anexelor 1 și 2 (proiect de hotărâre inițiat de primarul comunei Bîrnova dnul Balan Mihai, propus pentru adoptare);

15. Proiect de hotărâre privind aprobare completare rubrică la poziția nr. 12, poziția 43 și poziția 64 a Planului de achiziții al UAT Bârnova pentru anul 2020 (proiect de hotărâre inițiat de primarul comunei Bârnova dnul Balan Mihai, propus pentru adoptare).

Materialele înscrise pe proiectul ordinii de zi sunt puse la dispoziția consilierilor locali, potrivit opțiunilor acestora, pe adresa de email, iar în lipsa acestora la sediul Primăriei comunei Bârnova la data convocării comisiilor de specialitate.

Materialele aferente proiectelor înscrise pe ordinea de zi sunt puse la dispoziția Comisiilor de specialitate de pe lângă Consiliul local al comunei Bârnova, respectiv cel întocmit de Comisia pentru Agricultură, gospodărire comunală, protecția mediului, servicii, comerț, administrarea domeniului public și privat al Comunei, urbanism și amenajarea teritoriului, Comisia juridică pentru administrația publică locală, pază, ordine, drepturi cetățenești, învățământ, cultură, sănătate, sport-turism, asistență

socială și Comisia pentru dezvoltare economico-socială carora le-au fost trimise spre avizare proiectele de hotarari.

Consilierii locali pot formula și depune amendamente asupra proiectului de hotărâre.

SUPLIMENTAR: PROIECT DE HOTĂRÂRE PARTENERIAT „APICULTURA CU ACCENT PE ECOLOGIE ESTE ACTIVITATEA PRINCIPALĂ PE TERITORIUL UAT BĂRNOVA"

Primar,
Ec. BALAN MIHAI

CONSILIERI	PREZENŢI	INVITAŢI	PREZENŢI
Acatrinei Florin			
Andriescu Dumitru			
Ciobanu Mircea			
Cojocari Ştefan			
Covaliu Lidia - Camelia			
Dăscălescu Constantin			
Iacobescu Constantin			
Jugănaru Vasile			
Luca Constantin			
Luca Constantin – Cristian			
Odageriu Daniel – Ionel			
Suceveanu Liviu-George			
Rusu Mioara			
Samson Iulian			
Zamfir Răzvan-Toma			

Tehnoredactat __ ex/Ş.A.M./ex. __

ROMÂNIA
Comuna Bârnova - Județul Iași
Telefon: 0232294120; fax: 0232294225
e-mail: contact@primariabarnova.ro
www.primariabarnova.ro

NR. 9249 din 4.06.2020

PROIECT DE HOTĂRÂRE

Dnul Balan Mihai, primar al comunei Bârnova, județ Iași;

Având în vedere referatul dlui Gramaticu Adrian, inspector cu atribuții de urbanism și amenajarea teritoriului la Primăria comunei Bârnova cu nr. 9123 din 4.06.2020 cu privire la trecerea în domeniul privat al comunei Bârnova a următoarelor terenuri:

*suprafața de 184 mp amplasată în T 6, parcelele 501/4;

Stabilire destinație scoatere la vânzare și realizare raport de evaluare;

-referatul de aprobare înregistrat la Primăria comunei Bârnova cu nr. 9258 din 4.06.2020 al dlui primar Balan Mihai cu privire la referatul de specialitate menționat;

-declarația cu nr. 9125 din 4.06.2020 a dlui secretar general al comunei Bârnova;

În baza art.129, alin.(2), lit.a), alin.(3), lit. c), art.139, alin.(1) și art.196 alin.(1) lit.a) din Ordonanța de Urgență a Guvernului nr.57/2019 privind Codul Administrativ;

PROPUN

Art.1. Aprobarea trecerii în domeniul privat al comunei Bârnova a următoarei suprafețe de teren:

*suprafața de 184 mp amplasată în T 6, parcelele 501/4 sat Vișan.

Art.2. Stabilire destinație scoatere la vânzare și realizare raport de evaluare.

Art. 3. Prezentul proiect de hotărâre va fi adus la cunoştinţa publică prin afişare la sediul Consiliului Local al comunei Bârnova, consilierilor locali şi Instituţiei Prefectului judeţului Iaşi prin grija secretarului general al comunei Bârnova.

Dat astăzi 4.06.2020

Primar,
Ec. BALAN MIHAI

ROMÂNIA JUDEȚUL IAȘI COMUNA BÂRNOVA

ROMÂNIA
Comuna Bârnova - Județul Iași
Telefon: 0232294120; fax: 0232294225
e-mail: contact@primariabarnova.ro
www.primariabarnova.ro

NR. 9248 din 4.06.2020

REFERAT DE APROBARE

Dnul Balan Mihai, primar al comunei Bârnova, judeţ Iaşi;

Având în vedere referatul dlui Gramaticu Adrian, inspector cu atribuții de urbanism și amenajarea teritoriului la Primăria comunei Bârnova cu nr. 9123 din 4.06.2020 cu privire la trecerea în domeniul privat al comunei Bârnova a următoarelor terenuri:

*suprafața de 184 mp amplasată în T 6, parcelele 501/4;

Stabilire destinație scoatere la vânzare și realizare raport de evaluare;

Propun

Aprobarea trecerii în domeniul privat al Comunei Bârnova a unor loturi de teren, după cum urmează:

*suprafața de 184 mp amplasată în T 6, parcelele 501/4 sat Vișan, între proprietatea Răileanu Viorel și Tanasa Ioan;

Stabilire destinație scoatere la vânzare și realizare raport de evaluare.

Primar,
Ec. BALAN MIHAI

ROMÂNIA
Comuna Bârnova - Județul Iași
Telefon: 0232294120; fax: 0232294225
e-mail: contact@primariabarnova.ro
www.primariabarnova.ro

NR. 9124 din 4.06.2020

DECLARAȚIE

Dnul Dima Radu-Daniel, secretar general al comunei Bârnova, județ Iași;

Având în vedere referatul dlui Gramaticu Adrian, inspector la Primăria comunei Bârnova cu nr. 9123 din 4.06.2020 cu privire la trecerea în domeniul privat al comunei Bârnova a următoarelor terenuri:

*suprafața de 184 mp amplasată în T 6, parcelele 501/4;

și stabilire destinație scoatere la vânzare și realizare raport de evaluare.;

Potrivit prevederilor art. 289 alin. 7 lit. a) și b) din OU nr. 57/2019 privind Codul Administrativ;

Ținând cont de prevederile Anexa nr. 8 (Completări la inventarul bunurilor care aparțin domeniului public al Comunei Bârnova) la Hotărârea Guvernului nr. 48/2007 pentru modificarea și completarea Hotărârii Guvernului nr. 1354/2001 privind atestarea domeniului public al județului Iași, precum și al municipiilor, orașelor și comunelor din județul Iași, publicată în Monitorul Oficial nr. 142 din 27 februarie 2007;

Declar

a) bunurile în cauză (suprafața de 184 mp amplasată în T 6, parcelele 501/4) nu face obiectul unor litigii cu privire la apartenența acestora la domeniul public/privat al unității administrativ-teritoriale respectiv la data semnarii declarației;

b) bunurile în cauză (184 mp amplasată în T 6, parcelele 501/4) nu fac obiectul unor cereri de reconstituire a dreptului de proprietate privata sau de restituire depuse in temeiul actelor normative care reglementeaza regimul juridic al imobilelor preluate in mod abuziv de statul roman in perioada 6 martie 1945-22 decembrie 1989.

Prin urmare se poate aproba trecerea în domeniul privat al UAT Bârnova a suprafeței de 184 mp amplasată în T 6, parcelele 501/4.

Secretar general al UAT Bârnova,
DIMA RADU-DANIEL

ROMÂNIA
Comuna Bârnova - Judeţul Iaşi
Telefon: 0232294120; fax: 0232294225
e-mail: contact@primariabarnova.ro
www.primariabarnova.ro

NR. 9279 din 4.06.2020

PROIECT DE HOTĂRÂRE

Balan Mihai, primar al comunei Bârnova, judeţ Iaşi;

Având în vedere cererea înregistrată la Primăria comunei Bârnova cu nr. 9057 din 02.06.2020 a numitei Balan Ioana-Camelia prin care solicită atribuirea unei suprafeţe de teren de până la 1000 mp pentru construirea unei locuinţe în temeiul prevederilor Legii nr. 15/2003 privind sprijinul acordat tinerilor pentru construirea unei locuinţe proprietate personală, cu modificările ulterioare, expunerea de motive a dlui primar Balan Mihai, înregistrată cu nr. 9122 din 4.06.2020 cu privire la atribuirea unei suprafeţe de teren de până la 1000 mp pentru construirea unei locuinţe în temeiul prevederilor Legii nr. 15/2003 numitei Balan Ioana-Camelia şi referatul de aprobare înregistrat cu nr. 9278 din 4.06.2020 al dlui primar Balan Mihai, cu privire la referatul menţionat anterior;

Ţinând cont de prevederile Legii nr. 15/2003 privind sprijinul acordat tinerilor pentru construirea unei locuinţe proprietate personal, cu modificările ulterioare;
-Hotărârea de Guvern cu nr. 896/2003 pentru aprobarea Normelor metodologice de aplicare a Legii nr. 15/2003 privind sprijinul acordat tinerilor pentru construirea unei locuinte proprietate personală;

În temeiul art. 136 alin. 1 din Ordonanţa de Urgenţă nr. 57 din 5 iulie 2019 privind Codul administrativ şi din considerentele prezentate;

PROPUN

Art.1. Acordarea unei suprafeţe de până la 1000 mp teren numitei Balan Ioana-Camelia pentru construirea unei locuinţe proprietate personală în temeiul Legii nr. 15/2003 privind sprijinul acordat tinerilor pentru construirea unei locuinţe proprietate personală, în temeiul Legii nr. 15/2003 privind sprijinul acordat tinerilor pentru construirea unei locuinţe proprietate personală.

Art. 2. Prezentul proiect de hotărâre va fi adus la cunoştinţa publică prin afişare la sediul Consiliului Local al comunei Bârnova, consilierilor locali şi Instituţiei Prefectului judeţului Iaşi prin grija secretarului general al comunei Bârnova.

Dat astăzi 4.06.2020

Primar,
Ec. BALAN MIHAI

ROMÂNIA
Comuna Bârnova - Judeţul Iaşi
Telefon: 0232294120; fax: 0232294225
e-mail: contact@primariabarnova.ro
www.primariabarnova.ro

NR. 9278 din 4.06.2020

REFERAT DE APROBARE

Dnul Balan Mihai, primar al comunei Bârnova, judeţ Iaşi;

Având în vedere cererea înregistrată la Primăria comunei Bârnova cu nr. 9057 din 02.06.2020 a numitei Balan Ioana-Camelia prin care solicită atribuirea unei suprafeţe de teren de până la 1000 mp pentru construirea unei locuinţe în temeiul prevederilor Legii nr. 15/2003 privind sprijinul acordat tinerilor pentru construirea unei locuinţe proprietate personală, cu modificările ulterioare, expunerea de motive a dlui primar Balan Mihai, cu privire la atribuirea unei suprafeţe de teren de până la 1000 mp pentru construirea unei locuinţe în temeiul prevederilor Legii nr. 15/2003 numitei Balan Ioana-Camelia;

Ţinând cont de prevederile Legii nr. 15/2003 privind sprijinul acordat tinerilor pentru construirea unei locuinţe proprietate personal, cu modificările ulterioare;
-Hotărârea de Guvern cu nr. 896/2003 pentru aprobarea Normelor metodologice de aplicare a Legii nr. 15/2003 privind sprijinul acordat tinerilor pentru construirea unei locuinte proprietate personală;

Propun

Acordarea unei suprafeţe de până la 1000 mp teren numitei Balan Ioana-Camelia pentru construirea unei locuinţe proprietate personală în temeiul Legii nr. 15/2003 privind sprijinul acordat tinerilor pentru construirea unei locuinţe proprietate personală, în temeiul Legii nr. 15/2003 privind sprijinul acordat tinerilor pentru construirea unei locuinţe proprietate personală.

Primar,
BALAN MIHAI

PRIMARIA COMUNEI BÂRNOVA
Jud. Iași
Intrare Nr. 9057
Ziua 02 Luna 06 20 20

Anul Nou
Sedr. Col. Imobe

ANEXA Nr. 2
la normele metodologice

CERERE

IOANA - CAMELIA

Subsemnatul Balom Ioana Camelia, nascut la data de 11.01.2000 in localitatea Sat Todirel Com. Bârnova cu domiciliul in Iași, indeplinesc conditiile prevazute de Legea nr. 15/2003 privind sprijinul acordat tinerilor pentru construirea unei locuinte proprietate personala.

Solicit atribuirea in folosinta gratuita a unui teren in suprafata de 500 (intre 250-500 mp) pentru construirea unei locuinte proprietate personala, pe durata existentei constructiei.

Ma oblig sa incep constructia pana la data de 1-07-2020, dar nu mai tarziu de un an de la data atribuirii terenului, si sa o realizez cu respectarea prevederilor Legii nr. 50/1991 privind autorizarea executarii lucrarilor de constructii, republicata, cu modificarile si completarile ulterioare.

Anexez urmatoarele documente justificative:

a) copie de pe certificatul de nastere;

b) copie de pe actul de identitate;

c) declaratia pe propria raspundere ca nu detin sau ca nu am detinut in proprietate o locuinta ori un teren destinat construirii unei locuinte;

d) declaratia parintilor mei, pe propria raspundere, ca nu detin sau ca nu au detinut in proprietate un teren in suprafata mai mare de 500 mp in mediul urban si 5.000 mp in mediul rural, indiferent de localitatea in careeste situat terenul.

Declar ca am luat cunostinta de prevederile art. 292 din Codul penal.

Solicitant,
Balom Ioana Camelia

Data
28-05-2020

Telefon: 0769.332.259

ROMÂNIA
Comuna Bârnova - Judeţul Iaşi
Telefon: 0232294120; fax: 0232294225
e-mail: contact@primariabarnova.ro
www.primariabarnova.ro

NR. 9286 din 5.06.2020

PROIECT DE HOTĂRÂRE

Balan Mihai, primar al comunei Bârnova, judeţ Iaşi;

Având în vedere expunerea de motive a dlui Gramaticu Adrian, înregistrată cu nr. 9043 din 3.06.2020 privind cu privire la faptul că numitul Gangal Constantin Bogdan are în folosintă terenul în suprafaţă de 250 mp, amplasat în T 57, P 3394/1/2/14 atribuit în temeiul Legii nr. 15/2003 privind sprijinul acordat tinerilor pentru construirea unei locuinţe proprietate personală, cu modificările ulterioare prin Hotărârea Consiliului Local Bîrnova cu nr. 16 din 18.05.2004 nu a construit în termenul prevăzut de lege, respectiv termenul de 1 an de la atribuire, numitul Gangal Maricel are în folosintă terenul în suprafaţă de 250 mp, amplasat în T 57, P 3394/1/2/15 atribuit în temeiul Legii nr. 15/2003 privind sprijinul acordat tinerilor pentru construirea unei locuinţe proprietate personală, cu modificările ulterioare prin Hotărârea Consiliului Local Bîrnova cu nr. 16 din 18.05.2004 nu a construit în termenul prevăzut de lege, respectiv termenul de 1 an de la atribuire, cererea dlui Chisăliţă Andrei înregistrată cu nr. 8516 din 26.05.2020 cu privire la renunţarea folosinţei lotului atribuit prin Hotărârea Consiliului Local Bârnova cu nr. 19 din 24.02.2010, referatul de aprobare înregistrat la Primăria comunei Bârnova cu nr. _____ din 4.06.2020 al dlui primar Balan Mihai cu privire la referatul de specialitate menţionat;

Ţinând cont de prevederile Legii nr. 15/2003 privind sprijinul acordat tinerilor pentru construirea unei locuinţe proprietate personal, cu modificările ulterioare;
-Hotărârea de Guvern cu nr. 896/2003 pentru aprobarea Normelor metodologice de aplicare a Legii nr. 15/2003 privind sprijinul acordat tinerilor pentru construirea unei locuinte proprietate personală;

În temeiul art. 136 alin. 1 din Ordonanţa de Guvern nr. 57 din 5 iulie 2019 privind Codul administrativ şi din considerentele prezentate;

PROPUN

Art.1. Aprobarea retragerii dreptului de folosintă asupra terenului în suprafaţă de 250 mp, amplasat în T 57, P 3394/1/2/14 sat Păun, atribuit în temeiul Legii nr. 15/2003 privind sprijinul acordat tinerilor pentru construirea unei locuinţe proprietate personală, cu modificările ulterioare prin Hotărârea Consiliului Local Bîrnova cu nr. 16 din 18.05.2004, numitului Gangal Constantin Bogdan ca urmare a neînceperii construcţiei în termenul prevăzut de lege, respectiv termenul de 1 an de la atribuire.

Art.2. Aprobarea retragerii dreptului de folosintă asupra terenului în suprafaţă de 250 mp, amplasat în T 57, P 3394/1/2/15 sat Păun, atribuit în temeiul Legii nr. 15/2003 privind sprijinul acordat tinerilor pentru construirea unei locuinţe proprietate personală, cu modificările ulterioare prin Hotărârea Consiliului Local Bîrnova cu nr. 16 din 18.05.2004, numitului Gangal Maricel ca urmare a neînceperii construcţiei în termenul prevăzut de lege, respectiv termenul de 1 an de la atribuire.

Art.3. Aprobarea retragerii dreptului de folosintă asupra terenului în suprafaţă de 250 mp, amplasat în T 69, P 3356/8 sat Bârnova, atribuit în temeiul Legii nr. 15/2003 privind sprijinul acordat tinerilor pentru construirea unei locuinţe proprietate personală, cu modificările ulterioare prin Hotărârea Consiliului Local Bîrnova cu nr. 19

din 24.02.2010, numitului Chisăliță Andrei ca urmare a solicitării acestuia și neînceperii construcției în termenul prevăzut de lege, respectiv termenul de 1 an de la atribuire.

Art. 4. Prezentul proiect de hotărâre va fi adus la cunoştinţa publică prin afişare la sediul Consiliului Local al comunei Bârnova, consilierilor locali şi Instituţiei Prefectului judeţului Iaşi prin grija secretarului comunei Bârnova.

Dat astăzi 5.06.2020

Primar,
Ec. BALAN MIHAI

Tehnoredactat 2 ex/Ş.A.M./ex. _

Declaratie

Subsemnatul CHISĂLITĂ ANDREI INDENTIFICAT CU CNP 1900310226799 MZ 287656 RENUNT LA TERENUL LA LEGEA 15 DE PE PARCELA 3757/8

Vă MULTUMESC

DATA

26.05.2020.

SEMNĂTURA

De acord

ROMANIA JUDEȚUL IAȘI COMUNA BARNOVA PRIMĂRIA

PRIMĂRIA COMUNEI BARNOVA, Jud. Iași-România
Intrare Nr. 8516
Iași Ziua 26 Luna 05 20 20

ROMÂNIA
Comuna Bârnova - Judeţul Iaşi
Telefon: 0232294120; fax: 0232294225
e-mail: contact@primariabarnova.ro
www.primariabarnova.ro

NR. 9043 din 3.06.2020

REFERAT

Subsemnatul Gramaticu Adrian, având în vedere faptul că numitul Gangal Constantin Bogdan are în folosintă terenul în suprafaţă de 250 mp, amplasat în T 57, P 3394/1/2/14 atribuit în temeiul Legii nr. 15/2003 privind sprijinul acordat tinerilor pentru construirea unei locuinţe proprietate personală, cu modificările ulterioare prin Hotărârea Consiliului Local Bîrnova cu nr. 16 din 18.05.2004 nu a construit în termenul prevăzut de lege, respectiv termenul de 1 an de la atribuire, numitul Gangal Maricel are în folosintă terenul în suprafaţă de 250 mp, amplasat în T 57, P 3394/1/2/15 atribuit în temeiul Legii nr. 15/2003 privind sprijinul acordat tinerilor pentru construirea unei locuinţe proprietate personală, cu modificările ulterioare prin Hotărârea Consiliului Local Bîrnova cu nr. 16 din 18.05.2004 nu a construit în termenul prevăzut de lege, respectiv termenul de 1 an de la atribuire, cererea dlui Chisăliţă Andrei înregistrată cu nr. 8516 din 26.05.2020 cu privire la renunţarea folosinţei lotului atribuit prin Hotărârea Consiliului Local Bârnova cu nr. 19 din 24.02.2010;

Propun

Aprobarea retragerii dreptului de folosintă asupra terenului în suprafaţă de 250 mp, amplasat în T 57, P 3394/1/1/14 sat Păun, atribuit în temeiul Legii nr. 15/2003 privind sprijinul acordat tinerilor pentru construirea unei locuinţe proprietate personală, cu modificările ulterioare prin Hotărârea Consiliului Local Bîrnova cu nr. 16 din 18.05.2004, numitului Gangal Constantin Bogdan ca urmare a neînceperii construcţiei în termenul prevăzut de lege, respectiv termenul de 1 an de la atribuire.
Aprobarea retragerii dreptului de folosintă asupra terenului în suprafaţă de 250 mp, amplasat în T 57, P 3394/1/2/15 sat Păun, atribuit în temeiul Legii nr. 15/2003 privind sprijinul acordat tinerilor pentru construirea unei locuinţe proprietate personală, cu modificările ulterioare prin Hotărârea Consiliului Local Bîrnova cu nr. 16 din 18.05.2004, numitului Gangal Maricel ca urmare a neînceperii construcţiei în termenul prevăzut de lege, respectiv termenul de 1 an de la atribuire.
Aprobarea retragerii dreptului de folosintă asupra terenului în suprafaţă de 250 mp, amplasat în T 69, P 3356/8 sat Bârnova, atribuit în temeiul Legii nr. 15/2003 privind sprijinul acordat tinerilor pentru construirea unei locuinţe proprietate personală, cu modificările ulterioare prin Hotărârea Consiliului Local Bîrnova cu nr. 19 din 24.02.2010, numitului Chisăliţă Andrei ca urmare a solicitării acestuia şi neînceperii construcţiei în termenul prevăzut de lege, respectiv termenul de 1 an de la atribuire.

Inspector,
GRAMATICU ADRIAN

ROMÂNIA
Comuna Bârnova - Judeţul Iaşi
Telefon: 0232294120; fax: 0232294225
e-mail: contact@primariabarnova.ro
www.primariabarnova.ro

NR. 9281 din 4.06.2020

REFERAT DE APROBARE

Dnul Balan Mihai, primar al comunei Bârnova, judeţ Iaşi;

Având în vedere expunerea de motive a dlui Gramaticu Adrian, înregistrată cu nr. 9043 din 3.06.2020 privind cu privire la faptul că numitul Gangal Constantin Bogdan are în folosintă terenul în suprafaţă de 250 mp, amplasat în T 57, P 3394/1/2/14 atribuit în temeiul Legii nr. 15/2003 privind sprijinul acordat tinerilor pentru construirea unei locuinţe proprietate personală, cu modificările ulterioare prin Hotărârea Consiliului Local Bîrnova cu nr. 16 din 18.05.2004 nu a construit în termenul prevăzut de lege, respectiv termenul de 1 an de la atribuire, numitul Gangal Maricel are în folosintă terenul în suprafaţă de 250 mp, amplasat în T 57, P 3394/1/2/15 atribuit în temeiul Legii nr. 15/2003 privind sprijinul acordat tinerilor pentru construirea unei locuinţe proprietate personală, cu modificările ulterioare prin Hotărârea Consiliului Local Bîrnova cu nr. 16 din 18.05.2004 nu a construit în termenul prevăzut de lege, respectiv termenul de 1 an de la atribuire, cererea dlui Chisăliţă Andrei înregistrată cu nr. 8516 din 26.05.2020 cu privire la renunţarea folosinţei lotului atribuit prin Hotărârea Consiliului Local Bârnova cu nr. 19 din 24.02.2010;

Propun

Aprobarea retragerii dreptului de folosintă asupra terenului în suprafaţă de 250 mp, amplasat în T 57, P 3394/1/2/14 sat Păun, atribuit în temeiul Legii nr. 15/2003 privind sprijinul acordat tinerilor pentru construirea unei locuinţe proprietate personală, cu modificările ulterioare prin Hotărârea Consiliului Local Bîrnova cu nr. 16 din 18.05.2004, numitului Gangal Constantin Bogdan ca urmare a neînceperii construcţiei în termenul prevăzut de lege, respectiv termenul de 1 an de la atribuire.

Aprobarea retragerii dreptului de folosintă asupra terenului în suprafaţă de 250 mp, amplasat în T 57, P 3394/1/2/15 sat Păun, atribuit în temeiul Legii nr. 15/2003 privind sprijinul acordat tinerilor pentru construirea unei locuinţe proprietate personală, cu modificările ulterioare prin Hotărârea Consiliului Local Bîrnova cu nr. 16 din 18.05.2004, numitului Gangal Maricel ca urmare a neînceperii construcţiei în termenul prevăzut de lege, respectiv termenul de 1 an de la atribuire.

Aprobarea retragerii dreptului de folosintă asupra terenului în suprafaţă de 250 mp, amplasat în T 69, P 3356/8 sat Bârnova, atribuit în temeiul Legii nr. 15/2003 privind sprijinul acordat tinerilor pentru construirea unei locuinţe proprietate personală, cu modificările ulterioare prin Hotărârea Consiliului Local Bîrnova cu nr. 19 din 24.02.2010, numitului Chisăliţă Andrei ca urmare a solicitării acestuia și neînceperii construcţiei în termenul prevăzut de lege, respectiv termenul de 1 an de la atribuire.

Primar,
Ec. BALAN MIHAI

ROMÂNIA
Comuna Bârnova - Judeţul Iaşi
Telefon: 0232294120; fax: 0232294225
e-mail: contact@primariabarnova.ro
www.primariabarnova.ro

Nr. 9281 din 4.06.2020

PROIECT DE HOTĂRÂRE

Dnul Balan Mihai, primar al comunei Bârnova, judeţ Iaşi;

Având în vedere Având în vedere referatul înregistrat cu nr. 8532 din 26.05.2020 al dlui Ropotă Daniel, inspector cu atribuţii financiar-contabile la Primăria comunei Bârnova privind modificarea bugetului local de venituri și cheltuieli între aliniate si paragrafe, pe trim. II, anul 2020, referatul de aprobare a lui primar Balan Mihai înregistrat cu nr. 9280 din 4.06.2020;

Dispoziția primarului comunei Bârnova cu nr. 137 din 26.05.2020;

În temeiul prevederilor :

-art.39 alin.(1) din Legea contabilitatii nr. 82/1991, republicata, cu modificarile si completarile ulterioare;

-art.80 alin .(2) si ale art.84 din Legea nr. 273/2006 – Legea finantelor publice locale cu modificarile si completarile ulterioare;

-art.19 lit.d) din Legea nr.500/2002 – privind finantele publice, cu modificarile si completarile ulterioare;

- art. 2 şi 6 din Legea nr. 52/2003 privind transparenţa decizională în administraţia publică;

-Legea nr. 5/2020 – Legea bugetului de stat pentru anul 2020;

- art. 136 alin. 1 din Ordonanța de Guvern nr. 57 din 5 iulie 2019 privind Codul administrativ şi din considerentele prezentate;

PROPUN

Art.1. Aprobarea **modificării bugetului local de venituri și cheltuieli între aliniate si paragrafe, pe trim. II, anul 2020,** după cum urmează :

A) La partea de cheltuieli, secțiunea de funcționare, se modifică cu suma de 50,00 mii lei, astfel:

I. CAP. 51.02 – AUTORITĂȚI PUBLICE LOCALE

Cheltuieli materiale și servicii pentru achiziționarea de tablete cu servicii internet aferente, în vederea desfășurării cursurilor în mediul on-line în cadrul școlilor din Comuna Bârnova, din care:

51.01.03.20.01.09, se diminueaza in trim.2/2020,cu suma de.....-50,00 mii lei
51.01.03.20.01.03, se majoreaza in trim.2/2020,cu suma de .....5,00 mii lei
51.01.03.20.05.30, se majoreaza in trim.2/2020,cu suma de .....45,00 mii lei

Art. 2. Prezentul proiect de hotărâre va fi adus la cunoştinţa publică prin afişare la sediul Consiliului Local al comunei Bârnova, persoanelor interesate, consilierilor locali şi Instituţiei Prefectului judeţului Iaşi prin grija secretarului general al comunei Bârnova.

Dat astăzi 4.06.2020

Primar,
Ec. BALAN MIHAI

ROMÂNIA
Comuna Bârnova - Judeţul Iaşi
Telefon: 0232294120; fax: 0232294225
e-mail: contact@primariabarnova.ro
www.primariabarnova.ro

Nr. 9271 din 4.06.2020

PROIECT DE HOTĂRÂRE

Dnul Balan Mihai, primar al comunei Bârnova, judeţ Iaşi;

Având în vedere referatul înregistrat cu nr. 9257 din 4.06.2020 al dlui Ropotă Daniel, inspector cu atribuţii financiar-contabile la Primăria comunei Bârnova privind modificarea bugetului local de venituri și cheltuieli între aliniate si paragrafe, pe trim. II, anul 2020, referatul de aprobare a lui primar Balan Mihai înregistrat cu nr. 9255 din 4.06.2020;

În temeiul prevederilor :

-art.39 alin.(1) din Legea contabilitatii nr. 82/1991, republicata, cu modificarile si completarile ulterioare;

-art.80 alin .(2) si ale art.84 din Legea nr. 273/2006 – Legea finantelor publice locale cu modificarile si completarile ulterioare;

-art.19 lit.d) din Legea nr.500/2002 – privind finantele publice, cu modificarile si completarile ulterioare;

- art. 2 şi 6 din Legea nr. 52/2003 privind transparenţa decizională în administraţia publică;

-Legea nr. 5/2020 – Legea bugetului de stat pentru anul 2020;

- art. 136 alin. 1 din Ordonanța de Guvern nr. 57 din 5 iulie 2019 privind Codul administrativ şi din considerentele prezentate;

PROPUN

Art.1. Aprobarea **modificării bugetului local de venituri și cheltuieli între aliniate si paragrafe, pe trim. II, anul 2020,** după cum urmează :

A) La partea de cheltuieli, secțiunea de funcționare, se modifică cu suma de 50,00 mii lei, astfel:

I. CAP. 70.02 – LOCUINȚE, SERVICII ȘI DEZVOLTARE PUBLICĂ

Cheltuieli material, bunuri și servicii secțiunea de funcționare, pentru reparații utilaje din dotarea primăriei Comunei Bârnova, astfel:

70.50.00.20.01.30, alte bunuri și servicii se diminueaza in trim.2/2020,cu suma de.....-50,00 mii lei

70.50.00.20.02.00, reparații curente se majoreaza in trim.2/2020,cu suma de .....+50,00 mii lei

Art. 2. Prezentul proiect de hotărâre va fi adus la cunoştinţa publică prin afişare la sediul Consiliului Local al comunei Bârnova, persoanelor interesate, consilierilor locali şi Instituţiei Prefectului judeţului Iaşi prin grija secretarului general al comunei Bârnova.

Dat astăzi 4.06.2020

Primar,
EC. BALAN MIHAI

ROMANIA
Comuna Bârnova - Județul Iași
Telefon: 0232294120; fax: 0232294225
e-mail: contact@primariabarnova.ro
www.primariabarnova.ro

Nr. 9284 din 4.06.2020

PROIECT DE HOTĂRÂRE

de aprobare a Actului Adițional nr. 37 la Contractul de delegare nr. 48/2009 ce cuprinde modificarea prețului pentru apa potabilă produsă, transportată și distribuită, a prețului pentru apa industrială, a tarifului pentru canalizare și a tarifului pentru epurare, pentru întreaga arie de operare

Balan Mihai, primar al comunei Bârnova, județ Iași;

Având în vedere nota de fundamentare cu nr. din 4.06.2020, prezentată și susținută de primarul comunei Bârnova, domnul Balan Mihai, inițiatorul proiectului de hotărâre;

Având în vedere referatul de aprobare a dlui Balan Mihai, primar al comunei Bârnova cu nr. _____ din 4.06.2020;

Având în vedere Adresa Asociației Regionale a Serviciilor de Apă Canal Iași – ARSACIS nr. 415/22.05.2020;

Având în vedere Raportul ARSACIS nr. 373/11.05.2020 cu privire la solicitarea APAVITAL SA de aprobare a modificării prețului pentru apa potabilă produsă, transportată și distribuită, prețului pentru apa industrială, a tarifului pentru canalizare și a tarifului pentru epurare, pentru întreaga arie de operare;

Având în vedere Avizul nr. 806950/29.04.2020 emis de Autoritatea Națională de Reglementare pentru Serviciile Comunitare de Utilități Publice (A.N.R.S.C.) privind modificarea prețurilor și tarifelor pentru serviciile de alimentare cu apă și de canalizare, pentru Societatea APAVITAL SA Iași, Județul Iași;

Având în vedere Adresa nr. 19354/29.04.2020 emisă de APAVITAL SA privind Solicitarea de aprobare a modificării prețului pentru apa potabilă produsă și transportată în vederea distribuirii, apă industrială și a tarifelor de canalizare și epurare;

Având în vedere Adresa APAVITAL SA nr. 20114/05.05.2020 de înaintare a Fișelor de fundamentare pentru modificarea prețului pentru apa potabilă produsă și transportată în vederea distribuirii, apă industrială și a tarifelor de canalizare și de epurare;

Având în vedere prevederile Contractului de delegare a gestiunii serviciilor publice de alimentare cu apă și canalizare nr. 48/2009, încheiat între Asociația Regională a Serviciilor de Apă Canal Iași – ARSACIS și societatea APAVITAL SA;

Având în vedere prevederile Statutului Asociației Regionale a Serviciilor de Apă Canal Iași – ARSACIS;

Având în vedere prevederile Hotărârii Guvernului nr. 855/2008 pentru aprobarea actului constitutiv-cadru și a statutului-cadru ale asociațiilor de dezvoltare intercomunitară cu obiect de activitate serviciile de utilități publice, cu modificările și completările ulterioare;

Având în vedere prevederile Legii nr. 51/2006 privind serviciile comunitare de utilități publice, cu modificările și completările ulterioare;

Având în vedere prevederile Legii nr. 241/2006 privind serviciul de alimentare cu apă și de canalizare, republicată;

În temeiul dispozițiilor art. 5 lit. k), art. 129 și art. 196 alin. (1) lit. a) din OUG nr. 57/2019 privind Codul administrativ,

PROPUNE:

Art. 1. – Aprobarea prețului pentru apa potabilă produsă, transportată și distribuită pentru întreaga arie de operare, la nivelul de 4,42 lei/mc., exclusiv T.V.A.

Art. 2.– Aprobarea prețului pentru apa industrială pentru întreaga arie de operare, la nivelul de 3,22 lei/mc., exclusiv T.V.A.

Art. 3. – Aprobarea tarifului pentru canalizare – epurare pentru întreaga arie de operare, la nivelul de 3,62 lei/mc., exclusiv T.V.A., din care:

- tariful pentru canalizare pentru întreaga arie de operare, la nivelul de 1,73 lei/mc., exclusiv T.V.A.
- tariful pentru epurare pentru întreaga arie de operare, la nivelul de 1,89 lei/mc., exclusiv T.V.A.

Art. 4. – Aprobarea **Actului Adițional nr. 37 ce cuprinde modificarea**, începând cu data de 01.08.2020, a **Anexei 1** din Contractul de delegare a gestiunii serviciilor publice de alimentare cu apă și de canalizare – **Dispoziții speciale, Partea de Apă,** care va avea următorul cuprins:

Prețul în lei/mc fără T.V.A.

*Prețuri fără T.V.A **		***01.08.2020***
Apă potabilă produsă, transportată și distribuită pe întreaga arie de operare	*lei/mc*	*4,42*
Apă industrială pe întreaga arie de operare	*lei/mc*	*3,22*

**conform avizului ANRSC nr. 806950/29.04.2020*

Art. 5. – Aprobarea **Actului Adițional nr. 37 ce cuprinde modificarea**, începând cu data de 01.08.2020, a **Anexei 1** din Contractul de delegare a gestiunii serviciilor publice de alimentare cu apă și de canalizare – **Dispoziții speciale, Partea de Canalizare,** care va avea următorul cuprins:

Tariful în lei/mc fără T.V.A.

*Tarife fără T.V.A **		***01.08.2020***
Canalizare – epurare pentru întreaga arie de operare, din care:	*lei/mc*	*3,62*
Canalizare	*lei/mc*	*1,73*
Epurare	*lei/mc*	*1,89*

**conform avizului ANRSC nr. 806950/29.04.2020*

Art. 6. – **Acordarea mandatui special** reprezentantului comunei Bârnova în Adunarea Generală a Asociației Regionale a Serviciilor Apă Canal Iași – ARSACIS, **să aprobe în AGA - ARSACIS**, în numele și pe seama comunei Bârnova, **prețul pentru apa potabilă** produsă, transportată și distribuită pentru întreaga arie de operare, **prețul pentru apa industrială** pentru întreaga arie de operare și **tariful pentru canalizare – epurare** pentru întreaga arie de operare, **Actul Adițional nr. 37**, respectiv **modificarea Anexei 1** din Contractul de delegare a gestiunii serviciilor publice de alimentare cu apă și de canalizare – **Dispoziții speciale, Partea de Apă** și modificarea **Anexei 1** din Contractul de delegare a gestiunii serviciilor publice de alimentare cu apă și de canalizare – **Dispoziții speciale, Partea de Canalizare.**

Art. 7. – **Acordarea mandatui special** Asociației Regionale a Serviciilor de Apă Canal Iași – ARSACIS, cu sediul în Iași, Str. Mihai Costăchescu nr. 6 (clădire administrativă 3), jud. Iași, înscrisă în Registrul asociațiilor și fundațiilor de la grefa Judecătoriei Iași cu nr. 84/A/07.07.2005, al cărei membru este comuna Bârnova, **să semneze** prin reprezentantul său legal, Președintele Asociației – Victor Chirilă, în numele și pe seama comunei Bârnova, **Actul Adițional nr. 37** la Contractul de delegare a gestiunii serviciului de alimentare cu apă și canalizare.

Art. 8. – Celelalte prevederi ale Contractului de delegare a gestiunii serviciilor publice de alimentare cu apă și de canalizare nr. 48/2009, încheiat între Asociația Regională a Serviciilor de Apă Canal Iași – ARSACIS și Societatea APAVITAL SA, cu modificările și completările ulterioare prin acte adiționale, care nu contravin prevederilor Actului Adițional nr. 37, rămân neschimbate și își produc efectele.

Art. 9. – Asociația Regională a Serviciilor de Apă Canal Iași – ARSACIS și APAVITAL SA vor duce la îndeplinire prevederile prezentei hotărâri.

Art. 10.– Secretarul general al comunei Bârnova_va comunica copii după prezentul proiect de hotărâre Asociației Regionale a Serviciilor de Apă Canal Iași – ARSACIS, societății APAVITAL SA și Instituției Prefectului Județului Iași.

Primar,
Ec. BALAN MIHAI

ROMANIA
JUDEȚUL IAȘI COMUNA BÂRNOVA PRIMAR

ROMÂNIA
Comuna Bârnova - Județul Iași
Telefon: 0232294120; fax: 0232294225
e-mail: contact@primariabarnova.ro
www.primariabarnova.ro

NR. 9275 din 4.06.2020

Se vor trece pe lista de transparență

PROIECT DE HOTĂRÂRE

privind aprobarea SUDIULUI DE FEZABILITATE pentru "Proiectul regional de dezvoltare a infrastructurii de apă și apă uzată în județul Iași, în perioada 2014 - 2020" precum și a indicatorilor tehnico-economici ai proiectului

Balan Mihai, primar al comunei Bârnova, județ Iași;

Având în vedere adresa cu nr. 18485 din 23.04.2020 a Asociației Regionale a Serviciilor de Apă Canal Iași – ARSACIS cu privire la aprobarea SUDIULUI DE FEZABILITATE pentru "Proiectul regional de dezvoltare a infrastructurii de apă și apă uzată în județul Iași, în perioada 2014 - 2020" precum și a indicatorilor tehnico-economici ai proiectului, expunerea de motive a dnei Hrișcă Nicoleta, administrator public la Primăria comunei Bârnova înregistrată cu nr. 9120 din 4.06.2020 privind aprobarea STUDIULUI DE FEZABILITATE și a indicatorilor tehnico-economici pentru "Proiectul regional de dezvoltare a infrastructurii de apă și apă uzată în județul Iași, în perioada 2014 - 2020" și referatul de aprobare înregistrat cu nr. 9275 din 4.06.2020 al dlui primar Balan Mihai, cu privire la referatul menționat anterior;

Ținând cont de prevederile art. 21 alin. (1) din Statutul Asociației de Dezvoltare Intercomunitară Iași,

În temeiul art. 136 alin. 1 din Ordonanța de Urgență nr. 57 din 5 iulie 2019 privind Codul administrativ şi din considerentele prezentate;

PROPUN

Art.1. Aprobarea STUDIULUI DE FEZABILITATE pentru "Proiectul regional de dezvoltare a infrastructurii de apă și apă uzată în județul Iași, în perioada 2014 - 2020" precum și indicatorii tehnico-economici ai proiectului cuprinși în anexele 1 și 2 care fac parte integrantă din prezenta hotărâre.

Art.2. Aprobarea împuterniciririi reprezentantului Consiliului Local al Comunei Bârnova în Adunarea Generală a Asociației de Dezvoltare Intercomunitară Iași, dnul _____ să voteze în favoarea adoptării Hotărârii Adunării Generale a Asociației de Dezvoltare Intercomunitară Iași privind aprobarea STUDIULUI DE FEZABILITATE și a indicatorilor tehnico-economici pentru "Proiectul regional de dezvoltare a infrastructurii de apă și apă uzată în județul ..., în perioada 2014 - 2020".

Art. 3. Prezentul proiect de hotărâre va fi adus la cunoştinţa publică prin afişare la sediul Consiliului Local al comunei Bârnova, consilierilor locali şi Instituţiei Prefectului judeţului Iaşi prin grija secretarului general al comunei Bârnova.

Dat astăzi 4.06.2020

Primar,
Ec. BALAN MIHAI

UNIUNEA EUROPEANĂ

POIM

Programul Operațional INFRASTRUCTURA MARE

Instrumente Structurale 2014-2020

PROIECTUL REGIONAL DE DEZVOLTARE A INFRASTRUCTURII DE APA SI APA UZATA DIN JUDETUL IASI IN PERIOADA 2014 - 2020

STUDIU DE FEZABILITATE

VOLUMUL I
RAPORTUL STUDIULUI DE FEZABILITATE

CAPITOLUL 9
PREZENTAREA PROIECTULUI

APAVITAL

Pe conductele de distributie s-au prevazut urmatoarele constructii anexa:

- camine cu vane, camine de golire si camine de aerisire-dezaerisire 31 buc;
- s-au prevazut un numar de 12 vane ingropate cu diametre cuprinse intre 80 si 200 mm;
- s-au prevazut un numar de 18 hidranti DN 80 mm, 46 hidranti DN 100 mm respectiv 15 hidranti DN 150 mm.

9.1.1.1.27 Sub-sistemul de alimentare cu apa Barnova

In prezent in subsistemul de alimentare cu apa Barnova exista retea de alimentare cu apa ce deserveste consumatorii casnici si publici.

In cadrul prezentei investitii se propune extinderea retelei existente in subsistemul Barnova, respectiv bransarea la sistemul de alimentare cu apa a locuitorilor de pe traseele propuse pentru extindere.

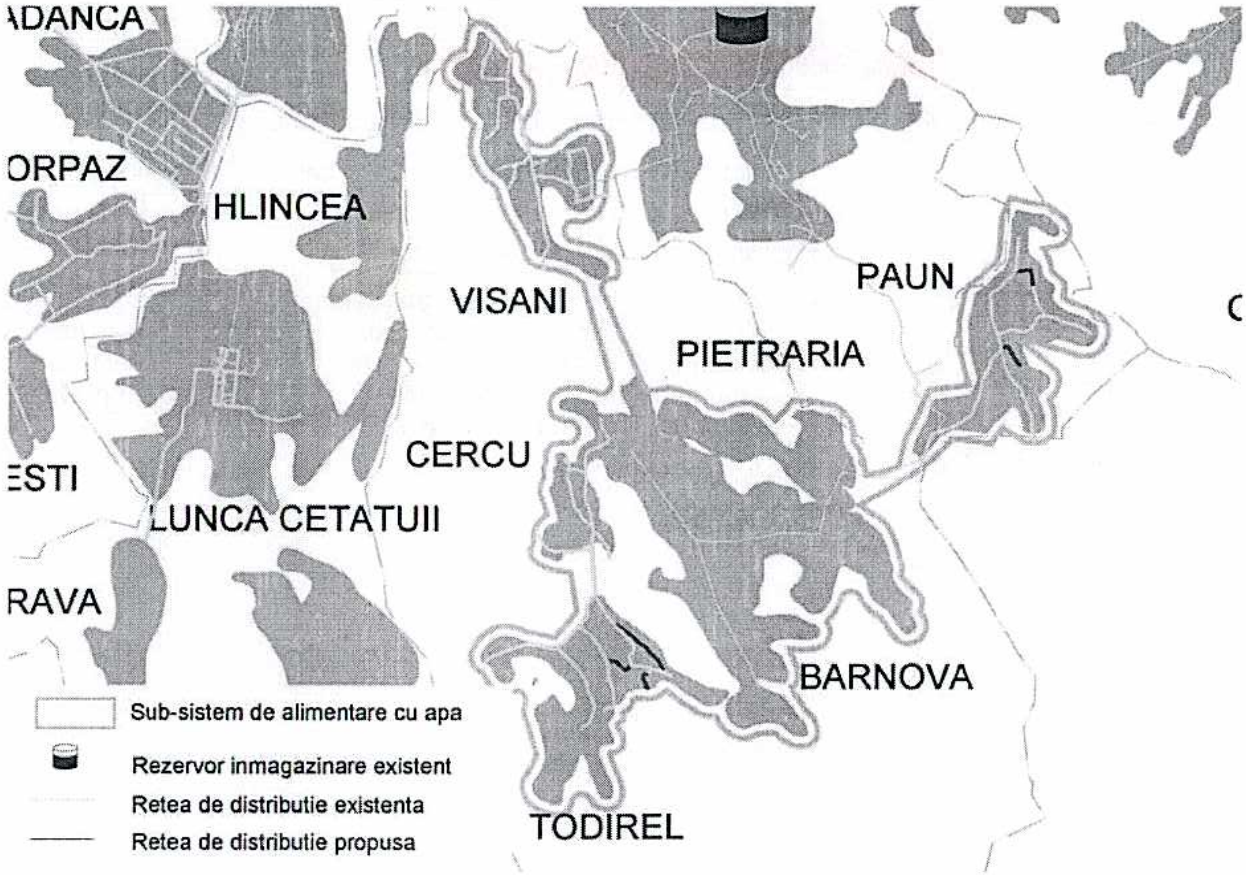

Figura 9-21 - Subsistemul de alimentare cu apa Barnova

Principalele deficiente constatate la subsistemul de alimentare cu apa Barnova sunt:

- Zona de deservire este insuficient dezvoltata, in special in zonele periferice ale localitatii. Este necesara extinderea retelelor de distributie a apei.

Lucrarile propuse pentru subsistemul de alimentare cu apa Barnova sunt amplasate pe teritoriul localitatilor Paun si Todirel si constau in urmatoarele:

- Extindere retea de alimentare cu apa cu o lungime de aproximativ 1,9 km si 58 bransamente.

Extinderea retelei de distributie s-a prevazut din PEID, PN 10, PE 100, SDR 17 cu diametre cuprinse intre De 63mm si De 110mm.

Strazile pe care sunt proiectate lucrarile de reabilitare si extindere a retelelor de distributie sunt prezentate in tabelele de mai jos:

Tabel 9-39 - Extindere retea de distributie Localitatea Paun

Nr.Crt	Nume strada	L(m)	Material conducta	De (mm)
1	Str.Cezar Petrescu	351	PEID	110
2	Str.Vasluiet	326	PEID	110
Total lungime		**677**		

Tabel 9-40 - Extindere retea de distributie Localitatea Todirel

Nr.Crt	Nume strada	L(m)	Material conducta	De (mm)
3	Str.Ioan Morar	322	PEID	110
4	Str.D-na.Ruxandra	695	PEID	110
5	Drumul Popii	203	PEID	63
Total lungime		**1220**		

Pe conductele de distributie s-au prevazut urmatoarele constructii anexa:

- camine cu vane, camine de golire si camine de aerisire-dezaerisire 7 buc;
- camin reducere presiune 2 buc;
- hidranti de incendiu supraterani cu diametrul DN 80 mm, amplasati in punctele de maxim interes (scoala, gradinita, primaria, etc.), conform STAS 4163-1/1995, in intersectii si in aliniamente la distante de maxim 500 m, conform NP 133/2013. S-au prevazut un numar de 5 hidranti supraterani cu DN 80mm.

Tabel 9-73 - Extindere retea canalizare - localitatea Goruni

Nume strada	Lungime (m)	Diametru (mm)	Material
Mahalu	1276	250	PVC KG SN8
Codrului	156	250	PVC KG SN8
Boca Toader	1140	250	PVC KG SN8
Livezii	290	250	PVC KG SN8
Prunilor	497	250	PVC KG SN8

Tabel 9-74 - Extindere retea canalizare UAT Barnova

Nume strada	Lungime (m)	Diametru (m)	Material
SAT BARNOVA			
Grigore Ghica Voda II	165	250	PVC-KG SN8
Capela Inculet	602	250	PVC-KG SN8
Nicolae Titulescu	360	250	PVC-KG SN8
SAT CERCU			
Rares Voda	306	250	PVC-KG SN8
Marin Preda	296	250	PVC-KG SN8
Profesor Constantin ~~Tomoioaga~~ Tunurie	156	250	PVC-KG SN8
Doamna Ana	102	250	PVC-KG SN8
SAT PAUN			
General Vasile Rudeanu	614	250	PVC-KG SN8
Sfintii Apostoli Petru si Pavel	270	250	PVC-KG SN8
SAT TODIREL			
Elena Farago	699	250	PVC-KG SN8
Calea Codrului	1335	250	PVC-KG SN8
Sfintii Constantin si Elena	494	250	PVC-KG SN8
SAT VISANI			
Castanei	391	250	PVC-KG SN8
Marin Sorescu	262	250	PVC-KG SN8
Alexandru Macedonski	164	250	PVC-KG SN8
Alexandru Macedonski	325	250	PVC-KG SN8
Izvorul Rece	340	250	PVC-KG SN8
SAT PIETRARIE			
Traian Vuia	701	250	PVC-KG SN8
Profesor Mihai Cojocaru	520	250	PVC-KG SN8

Deficientele constatate in aglomerarea Iasi sunt urmatoarele:

- **Deficiente hidraulice**
  - infiltratii si preluari directe de ape provenite din panza freatica si izvoare;
  - in perioadele de ploaie apa uzata refuleaza prin caminele de vizitare pe strada;
  - colectoare cu pante reduse, unde nu este indeplinita viteza de autocuratire; colmatari ale tuburilor de canalizare.
- **Deficiente structurale**
  - durata de exploatare a tuburilor din beton a depasit durata normata de exploatare;
  - colectoare fisurate;
  - camine de vizitare deteriorate (pereti fisurati, etansari deteriorate), racordurile din camine neetanse
  - deplasari ale capetelor de tub in zona imbinarilor si fisuri ale colectoarelor.
  - disconfort creat locuitorilor prin desele infundari ale racordurilor si colectoarelor stradale;
  - pierderi importante financiare din cauza numeroaselor interventii si a refacerilor tramei stradale, trotuarelor si a zonelor verzi existente.
- **Deficiente operationale**
  - colectoarele amplasate pe strazi cu circulatie intensa, inclusiv intre liniile de tramvai si colectoare amplasate sub cladiri - interventiile pentru intretinere sunt foarte dificile, iar beneficiarul nu dispune de mijloacele necesare pentru a le decolmata si a le intretine.
- **Deficiente de mediu + neasigurarea cerintelor din Directiva 91-271 CEE**
  - exfiltratii acolo unde colectoarele sunt fisurate si in zonele de imbinare ale tuburilor din beton, premo, azbociment (colectoarele sunt amplasate deasupra nivelului apei subterane)
  - lipsa colectoarelor de canalizare in anumite zone ale localitatii si posibile descarcari ale apelor uzate direct in emisarii naturali

In urma evaluarii optiunilor prezentate in Capitolul 8, lucrarile propuse pentru sistemul de canalizare din aglomerarea Iasi sunt urmatoarele:

- Reabilitare retea de canalizare Iasi L = 9270 m si 244 racorduri;
- Extindere retea de canalizare Iasi L = 7372 m si 371 racorduri;
- Extindere retea de canalizare UAT Barnova L = 8702 m si 340 racorduri;
- Extindere retea de canalizare UAT Ciurea L = 20204 m si 677 racorduri;
- Extindere retea de canalizare UAT Holboca L = 2655 m si 186 racorduri;
- Extindere retea de canalizare UAT Miroslava L = 23189 m si 931 racorduri;
- Extindere retea de canalizare UAT Tomesti L = 5643 m si 270 racorduri.

ROMÂNIA
Comuna Bârnova - Județul Iași
Telefon: 0232294120; fax: 0232294225
e-mail: contact@primariabarnova.ro
www.primariabarnova.ro

NR. 9213 din 4.06.2020

Se vor proceda semn din trim. 3/2020

PROIECT DE HOTĂRÂRE

privind aprobarea valorii investițiilor aferente UAT Bârnova și a participării Consiliului Local al UAT Bârnova la cofinanțarea Proiectului regional de dezvoltare a infrastructurii de apă și apă uzată în județul Iași, în perioada 2014 – 2020

Balan Mihai, primar al comunei Bârnova, județ Iași;

Având în vedere adresa cu nr. 18485 din 23.04.2020 a Asociației Regionale a Serviciilor de Apă Canal Iași – ARSACIS cu privire la aprobarea valorii totale a Proiectului regional de dezvoltare a infrastructurii de apă și apă uzată în județul Iași, în perioada 2014 – 2020, valoarea investițiilor aferente UAT Bârnova în sumă totală de 4.029.937,80 euro fără TVA și aprobarea participării Consiliului Local al UAT Bârnova la cofinanțarea Proiectului regional de dezvoltare a infrastructurii de apă și apă uzată în județul Iași, în perioada 2014–2020, cu suma totală de 75.762,83 euro fără TVA - reprezentând contribuția proprie de 2% din valoarea eligibilă a investițiilor aferente UAT Bârnova, expunerea de motive a dnei Hrișcă Nicoleta, administrator public la Primăria comunei Bârnova înregistrată cu nr. 9121 din 4.06.2020 privind aprobarea valorii totale a Proiectului regional de dezvoltare a infrastructurii de apă și apă uzată în județul Iași, în perioada 2014 – 2020, valoarea investițiilor aferente UAT Bârnova în sumă totală de 4.029.937,80 euro fără TVA și aprobarea participării Consiliului Local al UAT Bârnova la cofinanțarea Proiectului regional de dezvoltare a infrastructurii de apă și apă uzată în județul Iași, în perioada 2014 – 2020, cu suma totală de 75.762,83 euro fără TVA - reprezentând contribuția proprie de 2% din valoarea eligibilă a investițiilor aferente UAT Bârnova și referatul de aprobare înregistrat cu nr. 9272 din 4.06.2020 al dlui primar Balan Mihai, cu privire la referatul menționat anterior;

În temeiul art. 136 alin. 1 din Ordonanța de Urgență nr. 57 din 5 iulie 2019 privind Codul administrativ şi din considerentele prezentate;

PROPUN

Art.1. Aprobarea din valoarea totală a **Proiectului regional de dezvoltare a infrastructurii de apă și apă uzată în județul Iași, în perioada 2014 – 2020,** valoarea investițiilor aferente UAT Bârnova în sumă totală de 4.029.937,80 euro fără TVA.

Art.2. Aprobarea participarii Consiliului Local al UAT Bârnova la cofinanțarea **Proiectului regional de dezvoltare a infrastructurii de apă și apă uzată în județul Iași, în perioada 2014 – 2020,** cu suma totală de 75.762,83 euro fără TVA - reprezentând contribuția proprie de 2% din valoarea eligibilă a investițiilor aferente UAT Bârnova:

Anul 2020 - 90,92 euro fără TVA;
Anul 2021 -20.380,20 euro fără TVA
Anul 2022 -30.305,13 euro fără TVA
Anul 2023 -24.986,58 euro fără TVA

Art. 3. Prezentul proiect de hotărâre va fi adus la cunoştinţa publică prin afişare la sediul Consiliului Local al comunei Bârnova, consilierilor locali şi Instituţiei Prefectului judeţului Iaşi prin grija secretarului general al comunei Bârnova.

Dat astăzi 4.06.2020

Primar,
Ec. BALAN MIHAI

APAVITAL
o parte din viata ta

Str. Mihail Costăchescu nr. 6, Iaşi, RO-700495
telefon: +40 232-215410, 215411 fax: +40 232-212741
contact@apavital.ro www.apavital.ro

Nr...../zi.lună.an

S.C. APAVITAL S.A. IASI
23. APR. 2020
18617

Către: ***Primaria Bârnova***
In atentia: ***Dlui. Primar Mihai Bălan***

Re: **aprobare cofinantare proiect POIM**

Stimate domnule primar,

In prezent, la APAVITAL SA se afla in implementare, prin Programul Operational Infrastructura Mare (POIM), Proiectul regional de dezvoltare a infrastructurii de apa si apa uzata din judetul Iasi in perioada 2014 – 2020.

Conform Studiului de Fezabilitate, investitiile aferente UAT Barnova sunt în sumă totală de **4.029.937,80 euro fără TVA,** care, conform Contractului de Finantare urmeaza a fi impartite astfel:

- Contributie Operator Regional: **6% - 241.796,27 euro fara TVA**
- Subventie UE + Buget de Stat + Buget Local: **94% - 3.788.141,53 euro fara TVA**, din care:
  - Subventie UE: **85% - 3.219.920,30 euro fara TVA**
  - Buget de Stat: **13% - 492.458,40 euro fara TVA**
  - Buget Local UAT: **2% - 75.762,83 euro fara TVA**

Va rugam sa aprobati:

1. valoarea investițiilor aferente UAT Barnova din cadrul **Proiectului regional "Dezvoltarea infrastructurii de apă și apă uzată din județul Iasi în perioada 2014 - 2020",** în sumă totală de **4.029.937,80 euro fără TVA**

2. participarea Consiliului Local al UAT Barnova la cofinanțarea **„Proiectului regional de dezvoltare a infrastructurii de apa si apa uzata din judetul Iasi in perioada 2014 – 2020",** cu suma de **75.762,83 euro fără TVA** - reprezentând contribuția proprie de **2%** din valoarea eligibilă a investițiilor aferente UAT Barnova conform Studiului de Fezabilitate, defalcată astfel:

   - anul 2020 - **90,92 euro fără TVA**
   - anul 2021 - **20.380,20 euro fără TVA**

- anul 2022 - **30.305,13 euro fără TVA**
- anul 2023 - **24.986,58 euro fără TVA**

Facem precizarea ca, in cazul modificarii devizului general ca urmare a comentariilor Autoritatii de Management POIM, vom reveni cu solicitarea de aprobare a valorilor aferente cofinantarii.

La fel ca in cazul proiectului POS Mediu derulat de APAVITAL SA, valoarea finala a cofinantarii va fi stabilita dupa implementarea contractelor de lucrari.

Vă mulţumim.

Cu stimă,

dr. ing. Mihail DORUŞ
Director General

APAVITAL S.A. CIF RO19597683 IAŞI

ROMÂNIA
Comuna Bârnova - Județul Iași
Telefon: 0232294120; fax: 0232294225
e-mail: contact@primariabarnova.ro
www.primariabarnova.ro

NR. 9342 din 4.06.2020

PROIECT DE HOTĂRÂRE

privind aprobarea punerii la dispoziția Proiectului regional "Dezvoltarea infrastructurii de apă și apă uzată din județul Iași, în perioada 2014 - 2020" a terenului pentru construcția/extinderea/reabilitarea obiectului de investiții

Balan Mihai, primar al comunei Bârnova, județ Iași;

Având în vedere adresa cu nr. 39439 din 12.08.2019 a Asociației Regionale a Serviciilor de Apă Canal Iași – ARSACIS cu privire la aprobarea punerii la dispoziția proiectului "Proiectul regional de dezvoltare a infrastructurii de apă și apă uzată în județul Iași, în perioada 2014 - 2020" a terenului pentru construcția/extinderea/reabilitarea obiectului de investiții "Proiectul regional de dezvoltare a infrastructurii de apă și apă uzată în județul Iași, în perioada 2014 - 2020", în cadrul POIM, teren identificat conform anexei (plan de situații), expunerea de motive a dlui Gramaticu Adrian, inspector la Primăria comunei Bârnova înregistrată cu nr. 9294 din 4.06.2020 privind aprobarea punerii la dispoziția Proiectului regional "Dezvoltarea infrastructurii de apă și apă uzată din județul Iași, în perioada 2014 - 2020" a terenului pentru construcția/extinderea/reabilitarea obiectului de investiții "Proiectul regional de dezvoltare a infrastructurii de apă și apă uzată în județul Iași, în perioada 2014 - 2020", în cadrul POIM, teren identificat conform Planurilor de situații și referatul de aprobare înregistrat cu nr. 9295 din 4.06.2020 al dlui primar Balan Mihai, cu privire la referatul menționat anterior;

Ținând cont de prevederile art. 21 alin. (1) din Statutul Asociației de Dezvoltare Intercomunitară Iași,

În temeiul art. 136 alin. 1 din Ordonanța de Urgență nr. 57 din 5 iulie 2019 privind Codul administrativ și din considerentele prezentate;

PROPUN

Art.1. Aprobarea punerii la dispoziția Proiectului regional "Dezvoltarea infrastructurii de apă și apă uzată din județul Iași, în perioada 2014 - 2020" a terenului pentru construcția/extinderea/reabilitarea obiectului de investiții "Proiectul regional de dezvoltare a infrastructurii de apă și apă uzată în județul Iași, în perioada 2014 - 2020", în cadrul POIM, teren identificat conform Planurilor de situații, teren identificat conform anexei (plan de situații), ce fac parte integrantă din prezentul proiect de hotărâre.

Art.2. Aprobarea ca obiectivul de investiții "Proiectul regional de dezvoltare a infrastructurii de apă și apă uzată în județul Iași, în perioada 2014 - 2020", aferent POIM, se va construi/extinde/reabilita pe terenul care se află în domeniul public al Comunei Bârnova, teren disponibil exclusiv pentru realizarea obiectivului propus în proiect.

Art. 3. Prezentul proiect de hotărâre va fi adus la cunoştinţa publică prin afişare la sediul Consiliului Local al comunei Bârnova, consilierilor locali şi Instituţiei Prefectului judeţului Iaşi prin grija secretarului general al comunei Bârnova.

Dat astăzi 4.06.2020

Primar,
Ec. BALAN MIHAI

APAVITAL
o parte din viața ta

Str. Mihai Costăchescu nr. 6, Iaşi, RO-700495
telefon: +40 232-215410, 215411 fax: +40 232-212741
contact@apavital.ro www.apavital.ro

Nr.....

S.C. APAVITAL S.A. IASI - Filiala Iași
12. AUG. 2019
Nr. înreg. 39439

Către: ***Primaria Bârnova***
In atentia: ***D-lui. Mihai Bălan – Primar***

Re: **solicitare emitere HCL – amplasamente obiective POIM**

Stimate domnule primar,

In prezent, la SC APAVITAL SA se afla in implementare PROIECTUL REGIONAL DE DEZVOLTARE A INFRASTRUCTURII DE APA SI APA UZATA DIN JUDETUL IASI IN PERIOADA 2014 – 2020.

Avand in vedere solicitarile Autoritatii de Management POIM, va rugam sa ne transmiteti Hotararile de Consiliu Local si adeverintele pentru terenurile aferente obiectivelor de investii din cadrul proiectului POIM. Pe raza UAT Barnova se are in vedere construirea a noua statii de pompare apa uzata, amplasate astfel:

SAT BARNOVA
SPAU 1 - Str.Ghica Voda II
SPAU 2 - Str.Nicolae Titultscu
SAT CERCU
SPAU 3 - Str.Marin Preda
SPAU 8 - Str.D-na Ana
SAT PAUN
SPAU 7 - Str.Vasile Rudeanu
SAT TODIREL
SPAU 4 - Str.Constantin si Elena
SPAU 5 - Calea Codrului
SPAU 9 - Calea Codrului
SAT PIETRARIE
SPAU 6 - Str.Prof.Mihai Cojocaru

0729292131

Întocmit de: Sef Birou UIP Dan Cojocariu **Verificat de: Sef Serviciu Investitii Ciprian Savastru**

Se anexeaza la prezenta modelele de HCL si adeverinta in formatul solicitat de Autoritatea de Management POIM.

Documentele in format electronic (model HCL si adeverinta, planuri amplasamente obiective pe raza UAT Bârnova) v-au fost transmise pe e-mail la adresele contact@primariabarnova.ro , registratura@primariabarnova.ro .

Vă mulţumim.

Cu stimă,

dr. ing. Ion TOMA
Director General

ROMÂNIA
Comuna Bârnova - Judeţul Iaşi
Telefon: 0232294120; fax: 0232294225
e-mail: contact@primariabarnova.ro
www.primariabarnova.ro

Nr. 9270 din 5.06.2020

PROIECT DE HOTĂRÂRE

Dnul Balan Mihai, primar al comunei Bârnova, judeţ Iaşi;

Având în vedere referatul de specialitate al dnei Agavriloaie Maria-Oana inspector la Primăria comunei Bârnova cu nr. 9256 din 5.06.2020 privind aprobarea acordării unor facilităţi la plata impozitului anual pe clădiri sau a taxei lunare pe clădiri, facilităţi la plata taxei şi a chiriei datorate pentru ocuparea domeniului public, aprobarea scutirii de la plata majorărilor de întârziere şi a penalităţilor aferente obligaţiilor bugetare, constand în impozite şi taxe locale, redevenţe, chirii şi alte obligaţii de plata datorate bugetului local de catre persoane fizice/juridice care au calitatea de contribuabili la bugetul local al Comunei Barnova şi alte facilităţi aşa cum au fost prevăzute în OUG nr. 69 din 14.05.2020, referatul de aprobare înregistrat la Primăria comunei Bârnova cu nr. 9269 din 5.06.2020 cu privire la referatul de specialitate menţionat;

-Hotărârea Consiliului Local Bârnova cu nr. 173 din 27.11.2019 privind stabilirea impozitelor si taxelor locale si a altor sume care se fac venit al bugetului local pentru anul 2020;

- *în temeiul prevederilor:*

- art. 2 şi 6 din Legea nr. 52/2003 privind transparenţa decizională în administraţia publică;
- Legea nr. 273/2006 – Legea finantelor publice locale cu modificarile si completarile ulterioare;
-Legea nr.500/2002 – privind finantele publice;
-Legea nr. 5/2020 – Legea bugetului de stat pentru anul 2020;
- art. 2 şi 6 din Legea nr. 52/2003 privind transparenţa decizională în administraţia publică;
-Legea 273/2006 privind finanţele publice locale, cu modificările şi completările ulterioare;
- OUG nr. 69 din 14.05.2020 pentru modificarea şi completarea Legii nr. 227/2015 privind Codul fiscal, precum şi pentru instituirea unor măsuri fiscale;
-Legea 227/2015 privind Codul fiscal, titlul IX, in care sunt prevazute valorile impozabile, impozitele si taxele locale, aplicabile, incepand cu anul 2016;
-art 22 si art 185 al. 1 lit b) din Legea 207/2015, privind Codul de Procedura Fiscala, cu modificarile si completarile ulterioare, in temeiul art 16 alin 2 art.20 lit b) si art 27 din Legea 273/2006 privind Finantele Publice Locale, cu modificarile si completarile ulterioare;
- art. 136 alin. 1 din Ordonanţa de Guvern nr. 57 din 5 iulie 2019 privind Codul administrativ şi din considerentele prezentate;

PROPUN

Art. 1. Se aprobă acordarea unor facilităţi la plata impozitului anual pe clădiri sau a taxei lunare pe clădiri, facilităţi la plata taxei şi a chiriei datorate pentru ocuparea domeniului public, aprobarea scutirii de la plata majorărilor de întârziere şi a penalităţilor aferente obligaţiilor bugetare, constand în impozite şi taxe locale, redevenţe, chirii şi alte obligaţii de plata datorate bugetului local de catre persoane fizice/juridice care au calitatea de contribuabili la bugetul local al Comunei Bârnova şi

alte facilități așa cum au fost prevăzute în OUG nr. 69 din 14.05.2020, conform procedurii din anexa 1, care face parte integrantă din prezentul proiect de hotărâre.

Art. 2. Prezentul proiect de hotărâre va fi adus la cunoştinţa publică prin afişare la sediul Consiliului Local al comunei Bârnova, persoanelor interesate, consilierilor locali şi Instituţiei Prefectului judeţului Iaşi prin grija secretarului comunei Bârnova.

Dat astăzi 5.06.2020

Primar,
Ec. BALAN MIHAI

ROMÂNIA JUDEȚUL IAȘI

ROMÂNIA
Comuna Bârnova - Judeţul Iaşi
Telefon: 0232294120; fax: 0232294225
e-mail: contact@primariabarnova.ro
www.primariabarnova.ro

APROBAT,

PRIMAR

Ec Mihai Balan

Nr 9256/05.06.2020

EXPUNERE DE MOTIVE

privind necesitatea adoptarii proiectului de hotarare privind aprobarea acordarii unor facilităţi la plata impozitului anual pe clădiri sau a taxei lunare pe clădiri ,facilităţi la plata taxei şi a chiriei datorate pentru ocuparea domeniului public (cap I), aprobarea scutirii de la plata majorarilor de intarziere si a penalitatilor aferente obligatiilor bugetare, constand in impozite si taxe locale, redevente, chirii si alte obligatii de plata datorate bugetului local(cap II) de catre persoane fizice/juridice care au calitatea de contribuabili la bugetul local al Comunei Barnova

Subsemnata Agavriloaie Maria Oana, avand functia de inspector in cadrul Compartimentului Contabilitate - Impozite si taxe din Primaria Birnova,

In conformitate cu principiul autonomiei locale, stabilirea impozitelor si taxelor locale are la baza prevederile legale actuale, respectiv Legea 227/2015 privind Codul fiscal, titlul IX, in care sunt prevazute valorile impozabile, impozitele si taxele locale, aplicabile, incepand cu anul 2016.

In temeiul art 22 si art 185 al. 1 lit b) din Legea 207/2015, privind Codul de Procedura Fiscala, cu modificarile si completarile ulterioare, in temeiul art 16 alin 2 art.20 lit b) si art 27 din Legea 273/2006 privind Finantele Publice Locale, cu modificarile si completarile ulterioare.

In temeiul Ordonanţei de urgenţă nr.69/2020, publicata in M.O nr 393 din data de 14.05.2020 privind **amnistie fiscală pentru accesorii fiscale**

Pentru maximizarea incasarilor bugetare, stimularea mediului economic si diminuarea arieratelor bugetare, precum si in respectarea egalitatii de tratament, respectiv stabilirea in mod nediscriminatoriu a criteriului si mijloacelor de acordare a facilitatilor fiscale pentru persoane fizice/juridice:

Propun

APROBAREA SCUTIRII DE LA PLATA MAJORARILOR DE INTARZIERE SI A PENALITATILOR AFERENTE OBLIGATIILOR BUGETARE constand in impozite si taxe locale, redevente, chirii si alte obligatii de plata datorate bugetului local de catre persoane fizice/juridice care au calitatea de contribuabili la bugetul local al Comunei Barnova,conform procedurii din anexa 1.

APROBAREA ACORDARII UNOR FACILITATI FISCALE LA PLATA IMPOZITULUI/TAXEI PE CLADIRI SI A CHIRIEI DATORATE OCUPARII DOMENIULUI PUBLIC

ROMÂNIA
Comuna Bârnova - Județul Iași
Telefon: 0232294120; fax: 0232294225
e-mail: contact@primariabarnova.ro
www.primariabarnova.ro

Anexa 1

Procedura de acordare a scutirilor de la plata majorarilor de intarziere si a penalitatilor aferente obligatiilor bugetare, constand in impozite si taxe locale, redevente, chirii si alte obligatii de plata datorate bugetului local de catre persoane fizice/juridice care au calitatea de contribuabili la bugetul local al Comunei Barnova

1. Prezenta procedura se aplica persoanelor fizice/juridice care la data intrarii in vigoare a prezentei hotarari datoreaza majorari de intarziere aferente obligatiilor principale, respectiv impozitelor si taxelor locale, chiriilor, redeventelor, altor obligatii restante la plata, datorate bugetului local, calculate la limita termenului de prescriptie prevazut de actele normative in vigoare.
2. Prezenta procedura se aplica pe raza administrativ–teritoriala a comunei Barnova si intra in vigoare la data aprobarii prin hotarare de consiliu local.
3. Prezenta procedura se adreseaza contribuabililor care la data de 15.06.2020....(data intrarii in vigoare a acestei proceduri) si pe perioada derularii acesteia , respectiv pana la data de 15 decembrie 2020 (data limita de achitare a obligatiilor principale) se gasesc in unul din cazuri:

3.1 cazul contribuabililor care la 31 martie au în sold atât obligații bugetare accesorii cât și obligații bugetare principale

Pentru a beneficia de anularea accesoriilor aferente obligațiilor bugetare principale restante, contribuabilii trebuie să achite obligațiile bugetare principale restante la 31 martie 2020, și obligațiile fiscale curente, să depună toate declarațiile fiscale aferente vectorului fiscal și să depună cererea de anulare a accesoriilor până la 15 decembrie 2020.

3.2 cazul declarațiilor rectificative cu scadență anterioară datei de 31 martie 2020

Pentru a beneficia de anularea dobânzilor, penalităților și a tuturor accesoriilor aferente obligațiilor declarate suplimentar prin declarație rectificativă depusă după data de 1 aprilie 2020, trebuie achitate toate obligațiile principale și cele curente, depuse toate declarațiile aferente vectorului fiscal și cererea de anulare a accesoriilor. Termenul rămâne 15 decembrie 2020.

Astfel, contribuabilii care doresc să corecteze sumele declarate inițial pot depune declarație rectificativă prin care să declare obligațiile suplimentare și pot beneficia de anularea dobânzilor și penalităților aferente sumelor declarate suplimentar. Sunt incluse și deconturile de corectare a erorilor aferente taxei pe valoare adăugată.

3.3 cazul în care contribuabilul are în sold la 31 martie doar obligații accesorii, obligațiile principale fiind stinse

Pentru a beneficia de măsura anulării accesoriilor aferente obligațiilor bugetare principale cu scadență anterioară datei de 31 martie 2020, contribuabilii trebuie să depună toate declarațiile aferente vectorului fiscal, să stingă toate obligațiile fiscale curente și să depună cererea de anulare a accesoriilor până la 15 decembrie 2020.

3.4 cazul deciziilor de impunere emise ca urmare a inspecțiilor fiscale în derulare la data intrării în vigoare a Ordonanței

Contribuabilii pot beneficia de anularea accesoriilor aferente obligațiilor stabilite suplimentar de organul de control dacă plătesc obligațiile principale în termenul stabilit în decizia de impunere și dacă cererea de anulare a accesoriilor este depusă în termen de 90 de zile de la comunicarea actului administrativ-fiscal.

În cadrul Ordonanței este prevăzut că un contribuabil poate să cumuleze amnistierea pentru toate situațiile de mai sus, dacă până la data depunerii cererii de anulare a accesoriilor inclusiv, îndeplinește toate condițiile.

Debitorii care intenționează să beneficieze de anularea accesoriilor pot notifica autoritățile fiscale până la data depunerii cererii de anulare. Cererea de anulare a accesoriilor, se soluționează prin decizie de anulare a accesoriilor sau, după caz, decizie de respingere a cererii de anulare a accesoriilor.

4. Scutirea se aplica majorarilor de intarziere aferente obligatiilor principale datorate astfel:
   - 100% scutire la plata majorarilor de intarziere aferente obligatiilor bugetare principale (impozite si taxe locale, alte obligatii la bugetul local), daca obligatiile principale vor fi achitate pana la data de 15.12.2020 inclusiv si sumele datorate cu titlu de amenzi exigibile, luate in debit pana la data de 15.12.2020.
   Menționam faptul că pot beneficia de anularea accesoriilor și debitorii care beneficiază de eșalonare la plată, dacă respectiva eșalonare la plată se finalizează până la data de 15 decembrie 2020 inclusiv, accesoriile incluse în ratele de eșalonare cu termene de plată după intrarea în vigoare a Ordonației urmând să li se restituie.

5. **Pentru a beneficia de scutire**, contribuabilii vor depune o cerere la Registratura Primariei Barnova la care se anexeaza copie CI, dovada achitarii obligatiilor fiscale pentru care se acorda scutirea si extrasul de rol.

Cuantumul scutirii pentru fiecare beneficiar este reprezentat de cuantumul majorarilor de intarziere aferente impozitului, taxei, chiriei, redeventei sau altui venit local, achitate integral in conditiile prezentei proceduri.

Primar,

Ec Balan Mihai

ROMÂNIA JUDEȚUL IAȘI COMUNA BARNOVA PRIMAR

Intocmit,

Insp. Agavriloaie Oana

ROMÂNIA
Comuna Bârnova - Judeţul Iaşi
Telefon: 0232294120; fax: 0232294225
e-mail: contact@primariabarnova.ro
www.primariabarnova.ro

NR. 9291 din 5.06.2020

PROIECT DE HOTĂRÂRE

Dnul Balan Mihai, primar al comunei Bârnova, judeţ Iaşi;

Având în vedere referatul dlui Aciobăniţii Ciprian-Gheorghe, poliţist local la Poliţia Locală Bârnova înregistrat cu nr. 9289 din 5.06.2020 cu privire la necesitatea aprobării actualizării Regulamentului intern al Poliţiei Locale Bârnova, judeţul Iaşi, aprobat prin Hotărârea Consiliului Local Bârnova cu nr. 40 din 27.02.2020 şi referatul de aprobare înregistrat cu nr. 9290 din 4.06.2020 al dlui primar Balan Mihai, cu privire la referatul menţionat anterior;

Ţinând cont de Hotărârea Consiliului Local Bârnova cu nr. 14 din 20.02.2013 privind Regulamentul de organizare şi funcţionare a Poliţiei Locale Bârnova, judeţul Iaşi;

-Hotărârea Consiliului Local Bârnova cu nr. 32 din 26.02.2020;

Având în vedere prevederile:

-prevederile Hotărârii Guvernului nr. 935/2019 pentru stabilirea salariului de bază minim brut pe ţară garantat în plată începând cu data de 01.01.2020 la suma de *2.230 lei*.

- prevederile Legii 53/2003 - Codul muncii, actualizată, republicată, cu modificările şi completările ulterioare, ale Legii nr.153/2017 privind salarizarea personalului plătit din fonduri publice, cu modificările şi completările ulterioare, ale Legii nr. 155/2010 a poliţiei locale, cu modificările şi completările ulterioare, H.G. nr. 797/2017 pentru aprobarea regulamentelor cadru de organizare şi funcţionare a serviciilor publice de asistenţă socială şi a structurii orientative de personal conform căruia se aprobă Regulamentul-cadru de organizare şi funcţionare a serviciilor de asistenţă social organizate potrivit art. 113 alin. 1 din Legea asistenţei sociale nr. 292/2011 cu modificările şi completările ulterioare;

-art. XXI, pct. 2 din Ordonanţa de Urgenţă a Guvernului nr. 2/2015 pentru reglementarea unor măsuri bugetare a lost modificată Legea Poliţiei Locale nr. 155/2010, la art. 35 s-a introdus un nou articol 35'1, alin. (1), iar prin Ordonanţa Guvernului nr. 7/2015 pentru completarea art. 35^1 din Legea Poliţieì Locale nr. 155/2010, alin. (2);

-prevederile art. 2, art.3, art.5 şi art. 7 din Hotărârea Guvernului nr. 171/2015 privind stabilirea metodologiei şi a regulilor de aplicare a drepturilor prevăzute la art. 35^1, alin. (1) din Legea Poliţiei Locale nr. 155/2010;

-prevederile Ordonanţei nr. 26/1994 privind drepturile de hrană, in timp de pace, ale personalului din sectorul de apărare naţională, ordine publică şi securitate naţională şi ale persoanelor private de libertate, republicată, cu modificările şi completările ulterioare;

-prevederile Ordinului nr. 776/2015 pentru modificarea Ordinului ministrului dezvoltării regionale şi administraţiei publice nr. 496/2015 privind contravaloarea alocaţiei valorice a normei de hrană acordată personalului poliţiei locale;

- art. 2 şi 6 din Legea nr. 52/2003 privind transparenţa decizională în administraţia publică;

-Legii nr. 544/2001, privind liberul acces la informatii de interes public;

-Legii nr. 24/2000 privind normele de tehnică legislativă pentru elaborarea actelor normative, cu modificările şi completările ulterioare;

-Legea nr. 500/2002 privind finanțele publice, cu modificările și completările ulterioare;
- Legea nr. 5/2020 privind bugetul de stat pe anul 2020;
-Legea 273/2006 privind finanţele publice locale, cu modificările şi completările ulterioare;
- *ca urmare a competenţelor* stabilite prin art. 129 alin. 1), alin. 3 lit. c) și e), art. 196 alin. 1 lit. a), art. 354, art.405, art.407, art.409, art. 610, 611 și 628 din Ordonanța de Urgență a Guvernului nr. 57/2019 privind Codul administrativ;

PROPUN

Art. 1. Aprobarea actualizării Regulamentului Intern al Poliției Locale Bârnova conform Anexei 1 ce face parte integrantă din prezentul Proiect de hotărâre.

Art. 2. Prezentul proiect de hotărâre va fi adus la cunoştinţa publică prin afişare la sediul Consiliului Local al comunei Bîrnova, pe site-ul instituţiei, persoanelor interesate, consilierilor locali şi Instituţiei Prefectului judeţului Iaşi prin grija secretarului general al comunei Bârnova.

Dat astăzi 5.06.2020

Primar,
Ec. BALAN MIHAI

Tehnoredactat 2 ex/Ş.A.M./ex. _

ROMÂNIA
Comuna Bârnova - Județul Iași
Telefon: 0232294120; fax: 0232294225
e-mail: contact@primariabarnova.ro
www.primariabarnova.ro

NR. 9251 din 4.06.2020

Sume disponibile începând cu trim. 3/2020

PROIECT DE HOTĂRÂRE

Balan Mihai, primar al comunei Bârnova, județ Iași;

Având în vedere numitului Nedelcu Cristian prin care solicită acordarea unei sume de bani, ajutor de urgență pentru familia aflată în dificultate urmare a decesului numitului Nedelcu Toader beneficiar de ajutor social, din satul Păun și a necesității înmormântării acestuia, fapt ce necesită cheltuieli mari pe care familia nu le poate suporta membrii acesteia fiind persoane fără venit, ancheta socială întocmită de dna Spircu Victorița Claudia, inspector cu atribuţii de asistent social la Primăria comunei Bârnova din care rezultă situaţia precară a familiei, Hotărârea Consiliului Local privind stabilirea situațiilor deosebite de acordare a ajutoarelor de urgenţă, de către primarul comunei Bîrnova, referatul de aprobare a dlui Balan Mihai, primar al comunei Bârnova înregistrat cu nr. 9250 din 4.06.2020 cu privire la cererea numitului Nedelcu Cristian;

-Hotărârea Consiliului Local Bârnova cu nr. 10 din 29.01.2020 cu privire la stabilirea situaţiilor deosebite de acordare a ajutoarelor de urgenţă, de către primarul comunei Bârnova în anul 2020;

-Hotărârea Consiliului Local Bârnova cu nr. 17 din 19.02.2020 privind aprobarea bugetului local de venituri și cheltuieli, respectiv bugetul de venituri proprii și subvenții al Comunei Bârnova pentru anul 2020 ;

În temeiul prevederilor art. 28 din Legea 416/2001 privind venitul minim garantat, cu modificările și completările ulterioare, art. 121-123 din Legea nr. 272/2004 privind protectia si promovarea drepturilor copilului, cu modificările ulterioare, art. 129 alin. 6 lit. a) și b) din Ordonanța de Guvern nr. 57 din 5 iulie 2019 privind Codul administrativ şi din considerentele prezentate;

PROPUN

Art. 1. Aprobarea acordării sumei de 1000 lei (unamie) din bugetul local de venituri/cheltuieli al comunei Bârnova pe anul 2020 pentru acordare ajutor de urgență familiei aflate în dificultate Nedelcu Cristian, urmare a decesului bunicului acestuia Nedelcu Toader, beneficiar de ajutor social și a necesității înmormântării acestuia, fapt ce necesită cheltuieli mari pe care familia nu le poate suporta membrii acesteia fiind persoane fără venit.

Art. 2. Prezentul proiect de hotărâre va fi adus la cunoştinţa publică prin afişare la sediul Consiliului Local al comunei Bârnova, persoanelor interesate, consilierilor locali şi Instituţiei Prefectului judeţului Iaşi prin grija secretarului comunei Bîrnova.

Dat astăzi 4.06.2020

Primar,
Ec. BALAN MIHAI

Tehnoredactat 2 ex/Ş.A.M./ex. ___

ROMÂNIA
Comuna Bârnova - Județul Iași
Telefon: 0232294120; fax: 0232294225
e-mail: contact@primariabarnova.ro
www.primariabarnova.ro

NR. 9253 din 4.06.2020

Sume disponibile
Începând cu trim. 3/2020.

PROIECT DE HOTĂRÂRE

Balan Mihai, primar al comunei Bârnova, județ Iași;

Având în vedere numitului Nedelcu Cristian prin care solicită acordarea unei sume de bani, ajutor de urgență pentru familia aflată în dificultate urmare a decesului numitei Panaintescu Sofia membru al familiei beneficiare de ajutor social, din satul Păun și a necesității înmormântării acestuia, fapt ce necesită cheltuieli mari pe care familia nu le poate suporta membrii acesteia fiind persoane fără venit, ancheta socială întocmită de dna Spircu Victorița Claudia, inspector cu atribuţii de asistent social la Primăria comunei Bârnova din care rezultă situaţia precară a familiei, Hotărârea Consiliului Local privind stabilirea situațiilor deosebite de acordare a ajutoarelor de urgenţă, de către primarul comunei Bîrnova, referatul de aprobare a dlui Balan Mihai, primar al comunei Bârnova înregistrat cu nr. 9252 din 4.06.2020 cu privire la cererea numitului Nedelcu Cristian;

-Hotărârea Consiliului Local Bârnova cu nr. 10 din 29.01.2020 cu privire la stabilirea situaţiilor deosebite de acordare a ajutoarelor de urgenţă, de către primarul comunei Bârnova în anul 2020;

-Hotărârea Consiliului Local Bârnova cu nr. 17 din 19.02.2020 privind aprobarea bugetului local de venituri și cheltuieli, respectiv bugetul de venituri proprii și subvenții al Comunei Bârnova pentru anul 2020 ;

În temeiul prevederilor art. 28 din Legea 416/2001 privind venitul minim garantat, cu modificările și completările ulterioare, art. 121-123 din Legea nr. 272/2004 privind protectia si promovarea drepturilor copilului, cu modificările ulterioare, art. 129 alin. 6 lit. a) și b) din Ordonanța de Guvern nr. 57 din 5 iulie 2019 privind Codul administrativ şi din considerentele prezentate;

PROPUN

Art. 1. Aprobarea acordării sumei de 1000 lei (unamie) din bugetul local de venituri/cheltuieli al comunei Bârnova pe anul 2020 pentru acordare ajutor de urgență familiei aflate în dificultate Nedelcu Cristian, urmare a decesului bunicii acestuia Panaintescu Sofia, membru al familiei beneficiare de ajutor social și a necesității înmormântării acestuia, fapt ce necesită cheltuieli mari pe care familia nu le poate suporta membrii acesteia fiind persoane fără venit.

Art. 2. Prezentul proiect de hotărâre va fi adus la cunoştinţa publică prin afişare la sediul Consiliului Local al comunei Bârnova, persoanelor interesate, consilierilor locali şi Instituţiei Prefectului judeţului Iaşi prin grija secretarului comunei Bîrnova.

Dat astăzi 4.06.2020

Primar,
Ec. BALAN MIHAI

Tehnoredactat 2 ex/Ş.A.M./ex. __

ROMANIA
Comuna Bârnova - Județul Iași
Telefon: 0232294120; fax: 0232294225
e-mail: contact@primariabarnova.ro
www.primariabarnova.ro

NR. 9293 din 5.06.2020

PROIECT DE HOTĂRÂRE

privind aprobarea modificării organigramei și a statului de funcții al aparatului de specialitate al primarului comunei Bârnova începând cu 15.06.2020

Dnul Balan Mihai, primar al comunei Bârnova, județ Iași;

Având în vedere Referatul de aprobare cu nr. 9292 din data de 5.06.2020, al cărui semnatar sunt primarul comunei Bârnova, dnul Balan Mihai, secretarul general al comunei dnul Dima Radu-Daniel și dnul Bădăluță Tiberiu Liviu, responsabil resurse umane prin care se propune modificarea organigramei a statului de funcții al aparatului de specialitate al primarului comunei Bârnova începând cu 15.06.2020;

Ținând seama de raportul cu nr. 9270 din 5.06.2020 al dlui Bădăluță Tiberiu Liviu, responsabil resurse umane motivat de:

*înființare 1 (UNU) post de consilier personal al primarului în cadrul Cabinetul Primarului;

*înființare Cabinet Viceprimar conform art. 158 din Codul Administrativ;

*înființare 1 (UNU) post de consilier personal al viceprimarului conform prevederilor art. 546 lit. l din Codul Administrativ;

-adresa Instituției Prefectului nr.788/2020 privind numarul maxim de posturi aprobat pentru anul 2020;

-HCL 41/19.03.2020 privind aprobarea funcțiilor publice, a organigramei și a statutului de funcții pentru aparatul dee specialitate al primarului Comunei Bârnova, județul Iași, ca urmare a reorganizării;

În temeiul prevederilor:

-art. 5 lit. g, art. 158 privind Codul administrativ;

-Cap. III, Secțiunea a 2-a Cheltuieli de personal privind Legea nr. 69/2020(republicare 2) responsabilități fiscal – bugetare nr. 69/2010;

-art. 158, art. 546 k, l din Codul Administrativ;

-art. 405, art. 407 și art. 409 din OUG 57/2019 privind Codul administrativ;

-art. 129, alin.(2), lit.a) și alin. (3), lit.c) din OUG 57/2019 privind Codul administrativ;

-Legii nr.153/2017 legea cadru privind salarizarea a personalului plătit din fonduri publice cu modificările și completările ulterioare;

-Legea nr. 53/2003 privind Codul muncii, republicată, cu modificările și completările ulterioare;

- art. 2 şi 6 din Legea nr. 52/2003 privind transparenţa decizională în administraţia publică;

În baza art.129, alin.(2), lit.a), alin.(3), lit. c), art.139, alin.(1) și art.196 alin.(1) lit.a) din Ordonanța de Urgență a Guvernului nr.57/2019 privind Codul Administrativ;

PROPUN

Art.1. Aprobarea modificării organigramei și statului de funcții al aparatului de specialitate al primarului comunei Bârnova, începând cu data de 15.06.2020, conform anexelor nr. 1 – Structura organizatorică a aparatului de specialitate al primarului comunei Bârnova-Organigrama și nr.2 - Stat de funcții al aparatului de specialitate al primarului comunei Bârnova, care fac parte integrantă din proiectul de hotărâre.

Art. 2. Prezentul proiect de hotărâre va fi adus la cunoştinţa publică prin afişare la sediul Consiliului Local al comunei Bârnova, consilierilor locali şi Instituţiei Prefectului judeţului Iaşi prin grija secretarului general al comunei Bârnova.

Dat astăzi 5.06.2020

Primar,
Ec. BALAN MIHAI

ROMÂNIA
JUD. IAŞI COMUNA BÂRNOVA
PRIMAR

ROMÂNIA
Comuna Bârnova - Judeţul Iaşi
Telefon: 0232294120; fax: 0232294225
e-mail: contact@primariabarnova.ro
www.primariabarnova.ro

Nr. 9292 / 5.06.2020

REFERAT DE APROBARE

la proiectul de hotărâre privind modificarea organigramei a statului de funcţii al aparatului de specialitate al primarului comunei Bârnova

I. Motivul adoptării proiectului de hotărâre:

În scopul eficientizării activităţii, se propune reorganizarea aparatului de specialitate al primarului, în funcţie de volumul şi complexitatea sarcinelor, având ca scop obţinerea unor efecte scontate:

-fluidizarea circuitului documentelor şi scurtarea circuitului informaţiei între nivelul de execuţie şi cel de luare a deciziilor;

-reducerea timpului necesar pentru luare deciziilor şi a timpului de aşteptare al cetăţenilor pentru rezolvarea solicitărilor;

-responsabilizarea în mai mare măsură a personalului contractual;

Faţă de vechea structură organizatorică, intervin următoarele modificări:

1. Se aprobă înfiinţarea 1(UNU) post de consilier personal primar având în vedere prevedrile art. 158 şi art. 546 lit.k din Codul Administrativ.
2. Se aprobă înfiinţarea Cabinetul Viceprimarului conform art. 158 din Codul Administrativ;
3. Se probă înfiinţarea 1(UNU) post de consilier personal al viceprimarului conform prevederilor art. 546 lit. l din Codul Administrativ;

După aplicarea modificărilor propuse aparatul de specialitate al primarului va fi format dintr-un numar total **de 45 posturi.**

Posturi salarizate din capitolele de cheltuieli bugetare prevazute la art.III în O.U.G. nr. 63/2010, respectiv:

-Invatamânt : - Nu este cazul;

-Asigurari si Asitenta Sociala : - 16 posturi;

-Sanatate : - Nu este cazul;

-Şoferi microbuz/autobuz şcolar – 1 post;

Posturi aferente serviciilor publice locale de poliţie locală şi evidenţa persoanelor: - 7 posturi pentru Poliţia Locală;

Numarul total al posturilor reduse: - nu este cazul;

Alte modificari intervenite in procesul de reorganizare:

- Se înfiinţeză 1(UNU)post de consilier personal al primarului în cadrul Cabinetul Primarului;
- Se aprobă înfiinţarea Cabinetul Viceprimarului conform art. 158 din Codul Administrativ;
- Se probă înfiinţarea 1(UNU) post de consilier personal al viceprimarului conform prevederilor art. 546 lit. l din Codul Administrativ;

Menţionez faptul că aparatul de specialitate al primarului este format dintr-un numar total de 45 de posturi şi se încadrează în dispozitiile O.U.G nr.63/2010.Prin adresa nr.788, Institutia Prefectului Judeţului Iaşi ne-a impus conform O.U.G. nr.63/2010 un numar maxim de 51 de posturi.

Funcţiile contractuale nu au prerogative de putere publică conf. art.370 din Codul Administrativ.

Prin aplicarea modificărilor **nu sunt necesare disponibilizări de personal.**

Având în vedere că aparatul de specialitate al primarului a fost supus reorganizarii prin transformarea, desfiinţarea şi înfiinţarea unor funcţii, acesta va fi format dintr-un număr total **de 45 de posturi.**

În organigrama propusă cu un număr de 45 posturi se regăsesc următoarele funcţii publice de conducere şi execuţie:

- 2 funcţii de demnitate publică(Primar şi Viceprimar);
- 2 funcţii publice de conducere de Secretar şi Şef Serviciu;
- 1 funcţie contractuală de conducere;
- 17 funcţii publice de executie;
- 23 funcţii contractuale de executie;

Anexez prezentei urmatoarele documente:

-organigrama;

-statul nominal de funcţii;

Precizăm că, în situaţia acestui proiect de hotărâre sunt incidente următoarele prevederi legale, în a căror implementare şi aplicare a fost elaborat acest proiect, după cum urmează :

- art. 5 lit. g, art. 158 privind Codul administrativ;
- Cap. III, Secţiunea a 2-a Cheltuieli de personal privind Legea nr. 69/2020(republicare 2) responsabilităţi fiscal – bugetare nr. 69/2010;
- art. 158, art. 546 k, l din Codul Administrativ;
- art. 405, art. 407 şi art. 409 din OUG 57/2019 privind Codul administrativ;
- art. 129, alin.(2), lit.a) şi alin. (3), lit.c) din OUG 57/2019 privind Codul administrativ;

- Legii nr.153/2017 legea cadru privind salarizarea a personalului plătit din fonduri publice cu modificările și completările ulterioare;
- Adresa Instituției Prefectului nr.788/2020 privind numarul maxim de posturi aprobat pentru anul 2020;
- Legea nr. 53/2003 privind Codul muncii, republicată, cu modificările și completările ulterioare;
- HCL 41/19.03.2020 privind aprobarea funcțiilor publice, a organigramei și a statutului de funcții pentru aparatul dee specialitate al primarului Comunei Bârnova, județul Iași, ca urmare a reorganizării;

II. Concluzii, constatări și propuneri:,

Având în vedere cele prezentate mai sus, propunem analizarea în vederea supunerii spre aprobare Consiliului Local al Comunei Bârnova, a proiectului de hotărâre privind **modificarea organigramei și a statului de funcții al aparatului de specialitate al primarului comunei Bârnova începând cu 15.06.2020 conform anexei 1 și 2 la prezentul raport.**

PRIMAR,
Ec. BALAN MIHAI

SECRETARUL GENERAL AL COMUNEI
Jr. DIMA Radu -Daniel

RESPONSABIL RESURSE UMANE
Cons. BĂDĂLUȚĂ Tiberiu Liviu

Certific existenta fondurilor -CHELTUIELI DE PERSONAL
CTB

VIZAT
CFP ATANASOF Mihaela

Modificare organigramei se va face cu respectarea limitelor prevăzute în BVC 2020, privind cheltuielile de personal deja aprobate!

Anexa nr. 1 la Referat de aprobare nr.____ din___/___/2020

TOTAL FUNCŢII: 45
DIN CARE:
Funcţii de demnitate publică – 2 (din care 1 funcţie primar şi 1 funcţie viceprimar)
Funcţii publice de conducere – 2 (Secretar şi Şef Serviciu)
Funcţii contractuale de conducere – 1 (Administrator Public)
Funcţii de execuţie – 40 (din care 17 funcţii publice şi 23 posturi personal contractual)

Vizat,

Primar,
Ec. Balan Mihai

ORGANIGRAMA PRIMĂRIEI COMUNEI Bârnova - ANUL 2020

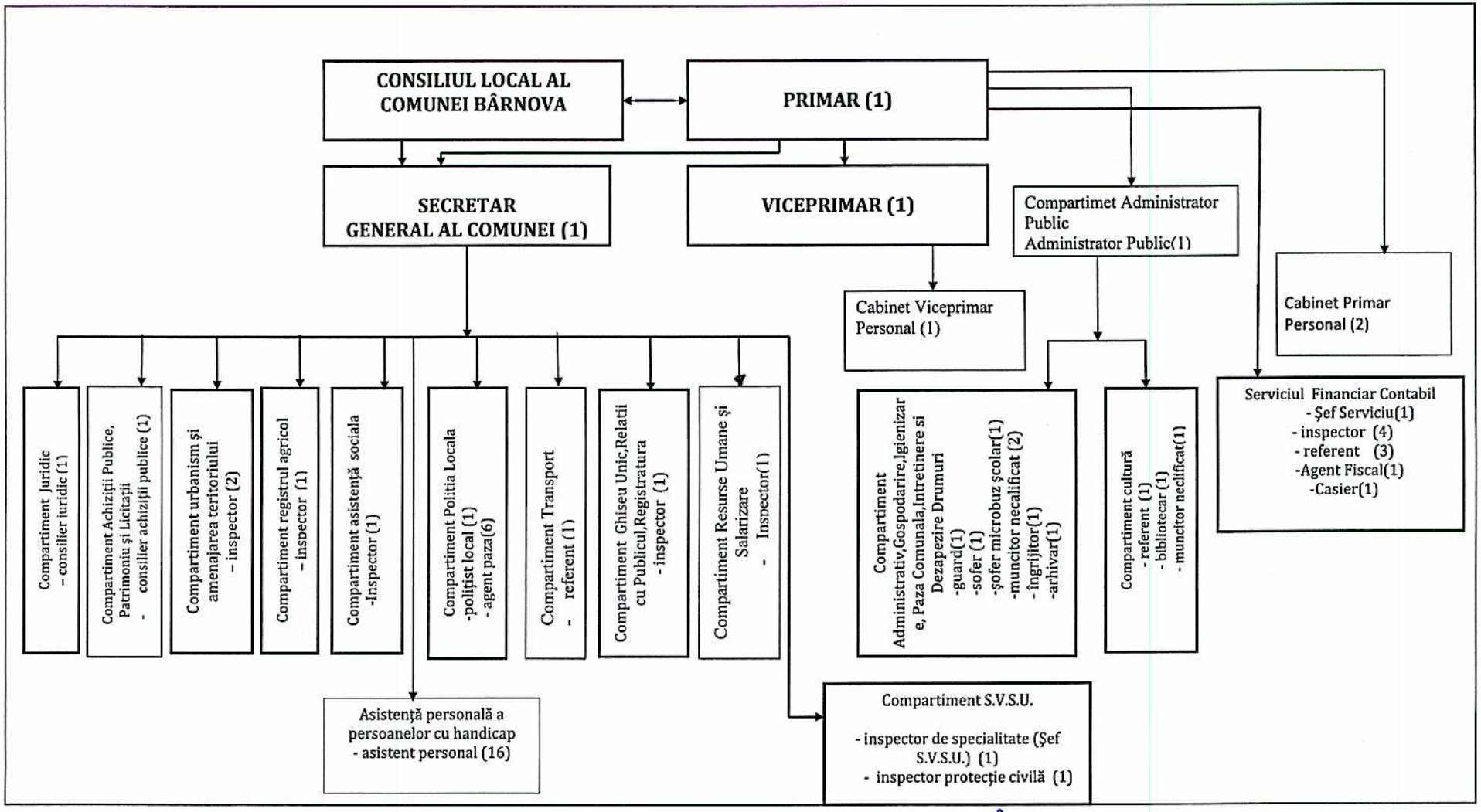

Întocmit
BĂDĂLUŢĂ Tiberiu Liviu

Secretarul general al comunei
jr.Dima Radu - Daniel

Certific existenta fondurilor-CHELTUIELI DE PERSONAL
CTB

VIZAT
CFP ATANASOF MIHAELA

Primăria Comunei Bârnova

Județul Iași

Anexa nr.2 la Referat de aprobare nr.____/__/__/2020

STAT DE FUNCȚII

pentru personalul din cadrul aparatului de specialitate al primarului Comunei Bârnova

la data de ____/____/2020

Nr./ crt.	Numele și Prenumele/Vacant/Temporar Vacant	Structura	Funcția de demnitate publică	Funcția Publică						Funcția Contractuală				
				Înalt Funcționar Public	Conducere	Execuție	Clasa	Grad prof.	Nivel Studii	Conducere	Execuție	Grad/Treaptă	Nivel Studii	Observații
		Demnitari												
1.	Balan Mihai		Primar											
2.	Luca Constantin		Viceprimar											
3.	Dima Radu - Daniel	Secretar			Secretar General al Comunei			II	S					
		Cabinet Primar												
4.	Rusu Constantin - Lucian										Consilier personal primar		M	
5.	VACANT										Consilier personal primar		M	
		Cabinet Viceprimar												
6.	VACANT										Cabinet personal viceprimar		M	
		Compartiment Administrator Public												
7.	Hrișcă Nicoleta									Administrator Public			S	
		Compartiment Urbanism si Amenajarea Teritoriului												
8.	Gramaticu Adrian					Inspector	I	Superior	S					
9.	VACANT					Inspector	I	Principal	S					
		Serviciul Financiar Contabil												
10.	VACANT				Șef Serviciu		I							

11.	Matei Elena					Inspector	I	Debutant	S					
12.	VACANT					Referent	III	Asistent	M					
13.	Chirilă Anca - Elena					Referent	III	Asistent	M					
14.	Agavriloaie Maria - Oana					Inspector	I	Superior	S					
15.	ECONOMU MONICA DANIELA					Inspector	I	Debutant	S					
16.	Ropotă Daniel					Inspector	I	Principal	S					
17.	Atanasof Mihaela					Referent	III	Asistent	M					
18.	Ilie Marinela										Casier	II.	M	
19.	VACANT										Agent fiscal	Deb.	M	
		Compartiment Ghiseu Unic, Relatii cu Publicul, Registratura												
20.	Spircu Victorița - Claudia					Inspector	I	Superior	S					
		Compartiment Juridic												
21.	Știrbu Ana – Maria					Consilier Juridic	I	Superior	S					
		Compartiment Achiziții Publice, Patrimoniu și Licitații												
22.	Bădăluță Tiberiu - Liviu					Consilier Achiziții Publice	I	Superior	S					
		Compartiment Registrul Agricol												
23.	Cibotariu Sebastian					Inspector	I	Superior	S					
		Compartiment Asistenta Sociala												
24.	TEMPORAR VACANT					Inspector	I	Asistent	S					
		Compartimentul de Transport												
25.	Ciobanu Cornel Ioan										Referent	II	M	
		Compartiment Cultura												
26.	Chirila Catalina - Elena										Referent	IA	S	
27.	Avadanei Viorica										Muncitor Necalificat	I	G	
28.	VACANT										Bibliotecar	Deb	M	
		Compartiment Resurse Umane și Salarizare												
29.	VACANT					Inspector	I	Asistent						
		Compartiment Serviciul Voluntar pentru Situatii de Urgență												

30.	Gavrilă Marius Gabriel										Inspector de Specialitate(Sef S.V.S.U.)	I	S	
31.	Tănăsucă Eugen -Victor					Inspector(Protecție Civilă)	I	Superior	S					
		Compartiment Administrativ, Gospodarire, Igienizare, Paza Comunala, Intretinere si Dezăpezire Drumuri												
32.	Harabagiu Elena										Arhivar	I	M	
33.	Vornicu Valentin										Guard	I	G	
34.	Alexandru Eugen										Şofer	I	G	
35.	VACANT										Şofer(Micr obuz)	I	G	
36.	Balan Constantin										Muncitor Necalificat		G	
37.	Popovici Gelu										Muncitor Necalificat		G	
38.	Angheluță Anca-Iuliana										Îngrijitor		G	
		Compartiment Politia Locala												
39.	Aciobăniții Gheorghe - Ciprian					Politist Local	I	Asistent	S					
40.	Ciobanu Daniela										Agent Paza	II.	M	
41.	Şandru Marius - Daniel										Agent Paza	II.	M	
42.	Weber Petru - Alexandru										Agent Paza	II.	M	
43.	Zaharia Iulian										Agent Paza	II.	M	
44.	Haras Andrei Costel										Agent Pază	Deb.	M	
45.	VACANT										Agent Pază	Deb	M	

Functia \ Numar Posturi	Ocupate	Vacante	Total
Numar total de demnitari	2	0	2
Numar total de Înalți Functionari Publici	0	0	0
Numar total de Functii Publice de Conducere	1	1	2
Numar total de Functii Publice de Executie	12	5	17
Numar total de Functii Contractuale de Conducere	1	0	1
Numar total de Functii Contractuale de Executie	16	7	23
Numar Total de Functii în Instituție	32	11	45

Nr total de posturi potrivit art. III alin. (2) din Ordonanta de urgenta a Guvernului nr. 63/2010 pentru modificarea si completarea Legii nr. 273/2006 privind finantele publice locale, precum si pentru stabilirea unor masuri financiare, aprobata cu modificari si completari prin Legea nr. 13/2011, cu modificarile ulterioare***			

PRIMAR,
Ec. BALAN Mihai

SECRETARUL GENERAL AL COMUNEI,
jr. DIMA Radu-Daniel

Întocmit,
Cons. Ach. Pub. BĂDĂLUȚĂ Tiberiu Liviu

CERTIFIC EXISTENTA FONDURILOR- CHELTUIELI DE PERSONAL

CTB

VIZAT CFP

ATANSOF MIHAELA

Modificarea organigramei se va face cu respectarea cheltuielilor de personal prevăzute în BVC aprobat pe anul 2020!

ROMANIA
Comuna Bîrnova - Judeţul Iaşi
Telefon: 0232294120; fax: 0232294225
e-mail: contact@primariabarnova.ro
www.primariabarnova.ro

Nr.9265 din 05 .06.2020

REFERAT DE NECESITATE SI OPORTUNITATE

privind modificare
P.A.A.P 2020

Subsemnatul BĂDĂLUȚĂ TIBERIU LIVIU, în calitate de Consilier responsabil cu achizițiile publice in cadrul Primăriei comunei Barnova, având în vedere necesitatea modificarii PAAP 2020 propun urmatoarele

1.Completare la pozitia 12 cu semnatura electronica COD CPV: **79132100-9 - Servicii de certificare a semnaturii electronice**

12	Achizitie imprimate/registre/stare civila/certificate cu regim special	22000000-0 79132100-9	13.500 lei	buget local	cumparare directa	ianua

2.Completare la pozitia pozitia 43 cu suma de 45000 necesara reparatiei accidentale motor buldoexcavator

43	Diverse echipamente de transport şi piese de schimb	34900000-6 50110000-9 43313100-1 43200000-5 34300000-0 16810000-6	20.000 lei	buget local	cumparare directa	ianua

3. Completare la pozitia pozitia 64 reparatii si mentenanta sisteme supraveghere video cod cpv-32351100-9

64	Bunuri si servicii,diverse materiale, echipamente IT si periferice, obiecte de inventar(mobilier birou)	44423000-1 43830000-0 39831240-0 32250000-0	50.000 lei	bug.local	cumparare directa	ianua

INTOCMIT,

ec.Tiberiu Liviu BĂDĂLUȚĂ

ROMÂNIA
Comuna Bârnova - Judeţul Iaşi
Telefon: 0232294120; fax: 0232294225
e-mail: contact@primariabarnova.ro
www.primariabarnova.ro

Nr. 9288 din 5.06.2020

Se modifică bugetul în toate alineate conform referatului aprobat pe trim. 2/2020

PROIECT DE HOTĂRÂRE

Dnul Balan Mihai, primar al comunei Bârnova, judeţ Iaşi;

Având în vedere referatul înregistrat cu nr. 9265 din 5.06.2020 al dlui Bădăluță Tiberiu-Liviu, consilier cu atribuții privind achizițiile publice la Primăria comunei Bârnova, judeţ Iaşi cu privire la necesitatea completării rubricii la poziția nr. 12, 43 și 64 a Planului de achiziții al UAT Bârnova pentru anul 2020 în sensul că se va trece corect

*la poziția 12 achiziție imprimate/registre/stare civilă/certificate cu regim special, cod CPV 22000000-0, se va completa și cu cod CPV79132100-9, suma de 13.500 lei;

*la poziția 43 diverse echipamente de transport și piese de schimb, cod CPV 34900000-6, 50110000-9, 43313100-1, 43200000-5, 34300000-0, 16810000-6, suma de 20.000 lei se va completa și cu suma de 45.000 lei necesară reparațiilor buldoexcavatorului;

*la poziția 64 Bunuri și servicii, diverse materiale, echipamente IT și periferice, obiecte de inventar (mobilier birou) se va completa și cu Reparații și mentenanță sisteme supraveghere video, cod CPV 44423000-1, 43830000-0, 39831240-0, 32250000-0, suma de 50.000 lei, referatul de aprobare înregistrat la Primăria comunei Bârnova cu nr. 5287 din 6.05.2020 al dlui primar Balan Mihai cu privire la referatul de specialitate menționat;

-Hotărârea Consiliului Local Bârnova cu nr. 17 din 19.02.2020 privind aprobarea bugetului local de venituri și cheltuieli, respectiv bugetul de venituri proprii și subvenții al Comunei Bârnova pentru anul 2020 ;

-Hotărârea Consiliului Local Bârnova cu nr. 22 din 26.02.2020 privind aprobarea Planului de achiziții publice pentru anul 2020 al UAT Bârnova;

- *în temeiul prevederilor:*

- art. 2 şi 6 din Legea nr. 52/2003 privind transparenţa decizională în administraţia publică;
- Legea nr. 273/2006 – Legea finantelor publice locale cu modificarile si completarile ulterioare;
-Legea nr.500/2002 – privind finantele publice;
-Legea nr. 98/2016 privind achiziţiile publice și art. 2 alin. 2 din Hotărârea nr. 395/2016 pentru aprobarea Normelor metodologice de aplicare a prevederilor referitoare la atribuirea contractului de achizitie publica/acordului-cadru din Legea nr. 98/2016 privind achizitiile publice
-Legea nr. 5/2020 – Legea bugetului de stat pentru anul 2020;
- art. 136 alin. 1 din Ordonanța de Guvern nr. 57 din 5 iulie 2019 privind Codul administrativ şi din considerentele prezentate;

PROPUN

Art. 1. Aprobarea completării rubricilor din cadrul Planului de achiziții al comunei Bârnova pentru anul 2020 după cum urmează:

*la poziția 12 achiziție imprimate/registre/stare civilă/certificate cu regim special, cod CPV 22000000-0, se va completa și cu cod CPV79132100-9, suma de 13.500 lei;

*la poziția 43 diverse echipamente de transport și piese de schimb, cod CPV 34900000-6, 50110000-9, 43313100-1, 43200000-5, 34300000-0, 16810000-6, suma de 20.000 lei se va completa și cu suma de 45.000 lei necesară reparațiilor buldoexcavatorului;
*la poziția 64 Bunuri și servicii, diverse materiale, echipamente IT și periferice, obiecte de inventar (mobilier birou) se va completa și cu Reparații și mentenanță sisteme supraveghere video, cod CPV 44423000-1, 43830000-0, 39831240-0, 32250000-0, suma de 50.000 lei;

Art. 2. Prezentul proiect de hotărâre va fi adus la cunoştinţa publică prin afişare la sediul Consiliului Local al comunei Bârnova, persoanelor interesate, consilierilor locali şi Instituţiei Prefectului judeţului Iaşi prin grija secretarului general al comunei Bârnova.

Dat astăzi 5.06.2020

Primar,
Ec. BALAN MIHAI

ROMANIA
JUDEȚUL IAȘI, COMUNA BÂRNOVA
PRIMAR

ROMÂNIA
Comuna Bârnova - Judeţul Iaşi
Telefon: 0232294120; fax: 0232294225
e-mail: contact@primariabarnova.ro
www.primariabarnova.ro

NR. 9631 din 11.06.2020

PROIECT DE HOTĂRÂRE

Balan Mihai, primar al comunei Bârnova, judeţ Iaşi;

Având în vedere adresa înregistrată la Primăria comunei Bârnova cu nr. 9552 din 11.06.2020 a BioNEst Cluster consacrat agriculturii ecologice în principal din Regiunea NE cu privire la oportunitatea intrării UAT Comuna Bârnova în BioNEst Cluster legat de activitatea agricolă principală pe raza comunei Bârnova, mai exact apicultura;

Având în vedere adresa cu nr. 21 din 09.06.2020 a D.S.V.A. Bârnova şi C.S.V.A. Bârnova cu privire la evidenţa proprietarilor de familii de albine de pe raza comunei Bârnova de unde rezultă un număr de 43 de deţinători şi aproximativ 3071 familii de albine;

În temeiul art. 136 alin. 1 din Ordonanţa de Urgenţă nr. 57 din 5 iulie 2019 privind Codul administrativ şi din considerentele prezentate;

PROPUN

Art.1. Aprobarea intrării UAT Comuna Bârnova în BioNEst Cluster, având ca obiect activitatea agricolă cu accent pe ecologie în comuna Bârnova, apicultura fiind activitatea agricolă principală.

Art. 2. Prezentul proiect de hotărâre va fi adus la cunoştinţa publică prin afişare la sediul Consiliului Local al comunei Bârnova, consilierilor locali şi Instituţiei Prefectului judeţului Iaşi prin grija secretarului general al comunei Bârnova.

Dat astăzi 11.06.2020

Primar,
Ec. BALAN MIHAI

BioNEst Cluster

consacrat agriculturii ecologice
in principal din Regiunea NE

www.bionestcluster.ro
CUI: 41437780
Str. Anastasia Doamna, nr.14 , Barnova, jud. Iasi
RO55BTRLRONCRT0498590501
0723.255.632

PRIMARIA COMUNEI BARNOVA,
Jud. Iaşi-România
Intrare Nr. 9552
Ieşire
Ziua 11 Luna 06 20 20

Stimate Domnule Primar,

Stimati membri ai Consiliului local Barnova,

Am onoarea de a va scrie in numele a 43 de apicultori de pe raza comunei Barnova care detin 3271 de familii de albine. Acestui demers se alatura Asociatia Apicola Moldova cu sediul in Barnova, Cooperativa apicola Bioprisaka cu sediul in Miroslava dar cu membri din Barnova si a BioNEst Cluster (singurul cluster de agricultura ecologica din Romania) cu sediu tot in Barnova.

Avem cu totii marea sansa de a locui in vecinatatea unui mare oras si in acelasi timp intr-o zona rurala bincuvantata cu aer curat si o padure magnifica. Ca apicultori suntem incantati, mai ales de padure care dupa cum stiti are peste 15.000 ha, este alcatuita de tei in proportie de peste 60% fiind, alaturi de cel de la Tulcea, cel mai mare masiv de tei din Romania si unul din cele mai mari din Europa. Avem marea sansa ca acest masiv sa poarte numele comunei noastre ceea ce este fara indoiala o onoare si o mare oportunitate.

In acest ecosistem perfect pentru albine apicultura a existat inca de la intemeierea asezarii. In timpurile noastre numarul mare de apicultori si de albine care ne plaseaza pe loc fruntas in judetul Iasi este sustinut de cea mai mare capacitate de prelucrare a produselor apicole reprezentate de 3 hale industriale apartinand Apicris Natura SRL (care este si cel mai mare furnizor de inputuri apicole din Moldova), Prisaca Barnova (cel mai mare retailer de produse apicole din Moldova), Taina Vie (cel mai puternic brand apicol on line din Romania recent premiat si la nivel european), Svarga Loka (singura stupina apiterapeutica din Moldova), Cooperativa Bioprisaka (singura cooperativa apicola Bio din Moldova) si nu in ultimul rand BioNEst Cluster (singurul cluster de agricultura ecologica din Romania in care apicultura este atat de bine reprezentata incat este la baza filierei apicole ecologice din Romania).

PRIMĂRIA COMUNEI BARNOVA,
Jud. Iaşi - România
Intrare Nr. 9453
Ieşire
Ziua 11 Luna 06 20 20

BioNEst Cluster

consacrat agriculturii ecologice
in principal din Regiunea NE

www.bionestcluster.ro
CUI: 41437780
Str. Anastasia Doamna, nr.14 , Barnova, jud. Iasi
RO55BTRLRONCRT0498590501
0723.255.632

Adaugam faptul ca prin eforturile Cooperativei apicole Bioprisaka ecosistemul Barnova - Miroslava este inclus in programul Ruritage al UNESCO sub denumirea generica de Honey Land care intr-un viitor apropiat ar putea deveni un brand local foarte puternic.

De asemenea este de mentionat un proiect al BioNEst Cluster prin care ar putea fi realizabila calificarea tip DOC e mierii de tei de Barnova ceea ce ar constitui o realizare istorica pentru arealul nostru.

In acest context extrem de favorabil devenirii comunei Barnova va solicitam stimati edili sa aprobati printr-o hotarare de consiliu local ca apicultura sa fie considerata, pe buna dreptate, activitate agricola principala pe raza comunei Barnova. Ca manager al unui cluster de agricultura ecologica si cunoscand anagajamentul UE ca pana in 2030 (adica in urmatorii 10 ani) 30% din suprafata agricola a UE sa fie in agricultura ecologica (Romania este abia la 3%) imi permit sa va recomand sa adoptati: "Apicultura cu accent pe ecologie, este activitate agricola principala pe teritoriul UAT Barnova" care e usor de realizat avand in vedere ca o buna parte din apicultorii din Barnova sint deja BIO iar conversia dureaza doar 1 an. La modul general cultura BIO va fi foarte bine primita de localnici si mai ales de rezidentii comunei Barnova si ne poate diferentia clar in peisajul metropolitan.

Cu deosebit respect,

Ing. MBA. Catalin Maxim

BioNEst Cluster manager

Apicultor si cetatean al comunei Barnova

ASOCIAȚIA CIF: 41437780 BIONEST IAȘI - ROMÂNIA

implică sau nu financiar primăria

23 hale de apicultori